No. 6886, Shanghai Wednesday September 12, 1923 THE EASTERN TIMES Published every morning including Sundays

時報

中華民國十二年
九月十二日星期三
舊曆癸亥年八月初二日
今天四張售大洋三分
第六千八百八十六號
中華郵政特准掛號立券按照總包特別優益寄送之報紙

本館開設上海福州路山東路轉角
電報掛號二五一四
電話營業部中央一二〇一
編輯部中央一二〇四

外埠寄報連郵費
○中國境內 逐日寄全年十二元半年六元
○日本境內 逐日寄全年十二元半年六元
○歐美各國 全年二十四元半年十二元（郵費先惠郵票九五）

廣告刊例
特等 登於規定之本外埠新聞欄內每天每行四角五分
頭等 登於封面及時評前以二行起碼每日每行一元四角
二等長行 登於後幅普通新聞地位以三行起碼每日每行七角
三等行短 登於後幅普通地位以五十字起碼每日每字一分

上海青年會商業第二夜校招生

本夜校高級商業科自秋季學期起改爲**選科制** 初等科一級至八級及專修科均照舊章辦理茲因每級人數已經限定深恐額滿見遺故準九月十二十三號兩晚先儘舊生登冊十四十五號招考新生十八號開課章程函索面取均須郵票五分

校址 四川路一百二十號 民國路寧波會館東首 校長朱樹翹啟

承天英華學校招生

本校日授國文二時英文五時各級俱有**英美教員** 現招大學一級中學各級及初學新生（報名）繳最近照片一張證金五元（考期）九月十日欲指班而插者得約期早考（索章）須郵票（校址）上海[illegible]路 校長周志禹啓

上海惠靈英文專修學校招生

程度 十二歲以上念五歲以下願受嚴密英文教育者不論已讀未讀均可入學
學制 英文專修故研究英文時間較他校幾增數倍專修半載勝似一年
教員 中外名流計有西人五人留美博士二碩學士十七
考試 另詳入學須知入預科者免考
校址 （正科）南市外灘薛家浜（第一預科）西門外斜橋南（第二預科）南車站路審判廳隔壁
附白 凡新生報名索章投考統向**南市外灘薛家浜正科校舍**接洽詳章及入學須知函索即寄 甲2344

浙江公立醫藥專門學校續招藥科新生

（資格）中學校畢業（試驗科目）國文英文（或德文）物理化學數學（代數幾何）（報名）十一日起報名時須驗畢業證書並繳四寸半身相片及試驗費二元取否概不發還（試期）九月十四十五日（報名處及試場）上海西門外林蔭路江蘇省教育會 甲3519

南京美術專門學校招男女生

試期 本校應遠道投考者之請特展期十天隨到隨考
校址 男子部在夫子廟前大石壩街女子部在龍王廟後面塘子巷
校長沈溪橋白

南京適存中學招生

年級 初中一二三年級
考期 九月十五日惟遠道來者得隨到隨考
校址 北門橋大街
補習班 凡稍學英算或未學英算者本校均可收容其程度優異者得插入中學相當年級 2040

中國協濟日災義賑會敬謝上海銀行公會認捐洋二萬元

中國協濟日災義賑會敬謝

仁濟堂交來孫月三君捐助洋一千元何五福堂扶九太封翁九旬冥慶捐助洋一千元郁氏捐助洋五百元李榮魁君捐助洋五百元李榮鶯君捐助洋五百元鄧元助君捐助洋四百元寧波萬壽宏濟分社捐助洋四百元胡芳珠女士捐助洋五十元森泰貿易公司捐助洋念五元

中國協濟日災義賑會敬謝劉炳臣君捐助洋一百元

宋拓淳化閣帖

臨川李氏新藏此帖宋拓本惟此一部留傳海內用珂羅版精印每部三大冊定價十二元

上海有正書局發行

花旗大印機出售

茲有花旗印機鋼料堅固機件靈便既可印報又可印書其價極廉如欲購者請至四馬路有正書局或威海衛路印刷所接洽可也

美國最新式打字機出售

茲到有美國新出最新式全新打字機以照原價八折廉價出售優點甚多不能詳述合意者請臨本局面看 四馬路有正書局啓

▲商務印書館獨家經理 斯賓塞顯微鏡

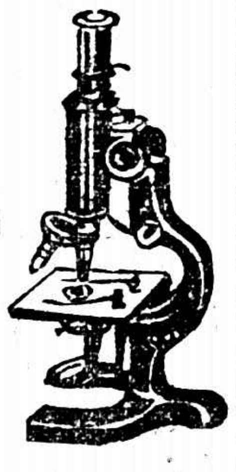

44H號 每具定價二百四十元

本館獨家經理美國斯賓塞公司顯微鏡出品精良久爲各界所樂用其中第44H號一種尤爲價廉物美極合學校醫院及專門家研究之用茲又運到大批爲優待學校醫院起見照定價特別從廉

上海商務印書館謹啓

上海商務印書館附設商業補習學校第七屆初試錄取新生揭曉

本屆初試錄取新生定於本月十六日（卽陰曆八月初六日）上午九時在上海寶山路寶興西里尙公學校面試如有道路過遠實難趕到者得於二十三日補試一次特此通告

黃聯桂 吳瀛 吳心齋 余康 柳克馥 翟文 姜斌 張乾哉 楊永谷 俞時鳴 徐之元 盧化錦 阮錫顗 高筱洲 周東來

過晉階 樊明發 裴大本 高綬我 朱宇悟 丁進生 李慶鳳 徐自珍 袁甫華 鄭宗瑞 李寅良 張宗濂 張師閔 唐宏 沈元鑫

楊介藩 姚其杞 郭兆華 汪家朴 張斌 蔣博淵 朱公垂 張晃大 吳定勳 楊性白 蔡同環 盛敏承 袁仰安 翟其燦 吳子英

汪卓 陳章才 于進 朱庚 陳趾青 鄔溶楊 金義芸 張承凱 吳華楨 高久薌 嚴月池 馬紹驊 劉崇儒 田他館 朱翹楚

鄭書麟 桂汝穀 徐靜齋 方江水 范君山 楊映斗 張心維 沈謝 朱鍾梓 陳克聖 周增榮 周友蓮 丁梓萊 張康強 饒慶勳

程有德 王裕材 胡爾壽 葉秉鉞 王樹聲 徐宇祥 張顯親 黃國初 王守初 張志清 金賓三 沈韵 曹祖蔭 黃李萃 孫文英

王安祥 章康侯 俞乃賡 李福增 錢萱壽 蔣壽渠 楊以銓 計宦初 計念慈 駱文淵 王禹聲 賈起蔚 呂獻鵬 郁祖倫 楊熙生

夏德懋 祝寒松 錢起八 張介懋 俞朝棟 后大椿 汪祖詒 吳光表 陳機祖 唐治良 張鳳起 宋文學 勞澤人 倪省三 黃善倫

祁錫奏 周家鳳 張汝玉 黃芝庭 雷志璠 蘇莊年 陳錫宜 周恩銘 程鍾蓀 沈貫甲 杜久淵 王繼遠 鄭言 汪德求 汪麟書

Wang Hang Tao 朱宗漢 吳佑獻 余則煦 鄭兆遠 周中 唐鍾瑩 莊通三 金希衡 張漢雲 江炘 王安纛 楊椿生 張原燮 陳岐發

黃可保 李崇固 陳宜人 沈曜振 沐府恂 李進鎰 樓定楨 梁明達 包振華

▲以收到試卷先後爲序

慈善救濟會籌募游民工廠基金還本債券後天開籤

京兆大宛工廠籌募基金還本債券電碼露布

頭獎 第二千七百五十三號 由杭州兆元經募
二獎 第二萬五千二百二十六號 由本埠善中經募
三獎 第一萬八千七百二十四號 由本埠老通源善有利經募
四獎 第二萬五千四百八十九號 由本埠大利元經募
四獎 第四萬〇九百六十六號 由杭州兆元經募
五獎 第一萬五千七百號 由天津德源經募
五獎 第一萬三千八百七十號 由漢口張華經募

以上電碼恐有錯誤仍以號單爲憑

附告第三期夏歷八月廿二日開籤

南唐祖拓澄清堂帖

定價十元

海內唯一本珂羅版精印每部三大冊

上海北京天津有正書局發行

逍遙大會

▲首先入會者可免費逍遙快樂一年

▲且有得數百元數千元數萬元之希望

一 本會定名爲逍遙大會凡入會者人人可免費游覽大世界一年並有得數百元數千元數萬元之希望

二 凡願入會者一次繳足洋三十元掣給會員證每月憑證領取月券一張（可游大世界三十次）至甲子年陰曆七月底爲止

三 本會會員能介紹四人入會者即爲會總本會當特別優待除將其原繳之三十元如數退還並將會員證換給會總證除按月仍憑證領用月券外並將本會所收得之會費總數中提取百分之十份以作會總之酬勞金用拈鬮法分配之屆時由各會總公舉數位拈鬮拈出第一名得五份第二名得一份第三名得半份第四名至第十名共七名合得一份半第十一名至五十名此四十名合得二份

四 凡每一會員能介紹十六會員者爲本會會董除仍享四會總之權利外再特酬以會董優待券此優待券對於大世界內部向需另外購票之新舊劇場等處均可免費入場並於本會遇有會議時有出席與議之特權

五 本會會總會員之游券均自七月初一日起用其在七月初一日以前入會者自入會之日起至六月底止按日加贈六月份門券每日一張以示優先

六 入會期自即日起至陰曆七月底截止八月初十日會總在大世界拈鬮分派酬金

七 凡願入會者請於每日上午十時至下午七時止駕臨日夜銀行晚間請至大世界帳房接洽或開明住址通信亦可

八 本會爲優待會員起見故會費極廉但此項會總會員之遊券倘左右各煙紙店有以月券分次另售及以月券沿路兜售陪領入門等買賣行爲一經察出無論會總游券會員遊券立即扣銷并取銷其會總或會員資格不還會費

北宋初拓真絳帖預約券

絳帖本係從宋祕以俱亡故眞本極罕此宋裝原冊未經後人拼剜尤爲僅見當在端氏陶齋王氏寄青霞館藏本之上今用珂羅版精印計宋方一軒初本二冊元趙松雪東庫本三冊省王右軍書前爲安麓村羅六湖海山仙館嶽雪樓所藏近在羅[illegible]君處經帖學專家沈培老詳跋及近代名人十餘題識後附考證釋文約萬字可爲南村絳帖之補遺共計五大冊珂羅版精印八月底出版

定價十六元先售半價預約券每部實收洋八元先付四元餘取收條八月底再付四元取書

上海 北京 天津 有正書局發行

上海電報局廣告

湖北宋埠倉子埠均已開局通報此啟

翠鳥牌香烟

味勝蟠桃

直隸唐山[illegible]

東馬路有正書局 秋季 大廉價

陰歷七月二十日起八月十九日止

◀目錄函索即寄▶

本局開辦念餘年所出碑帖名畫堂幅屏聯書籍小說等類版本名貴印訂精雅久為社會所稱道又值秋季因大宗新書運到特一律廉售六折以答平日惠顧之雅意幸勿交臂失之另有贈品

◁廉價部▷

本部設東門內二道牌坊陳列表面稍有污損之出版物內容仍屬完好價廉至三四折最多有至一折不等其提足先得者請早臨

中華書局發售 儀器文具

本局自製各種文具風琴等並向美國德國運到各種水筆鉛筆繪圖器顏料玩具美術畫等無不價廉物美足供開學之用如蒙惠臨閱覽無論購不購均所歡迎 上海中華書局謹啓

(癸226)

美國西藥譜出版

美國西藥譜(PHARMACOPOEIA OF THE UNITED STATES)第一八一七年迄今已第九版所有藥品無不搜羅殆盡今將全書譯成華文費二年之功都一千二百頁實為醫藥業第一良書每本定價四元統歸上海及各省中華書局出售

敬告全國學校

金風颯玉○玉露凝霜○光陰迅速○轉瞬又將秋季開學矣○貴校欲置備習字範本乎請惠臨敝局選擇○必能如願○敝局新出大楷小楷行書等習字範本○計有五十餘種無不精美○業已預備充足○任憑采購○不勝歡迎之至○

上海望平街　北京廠西門　天津東馬路　有正書局謹啟

南海書一天園記出版

南海前書一天園詩此乃一天園記也定價大洋三角

上海有正書局發行

時論

欺詐百出 (景寒)

政局之中欺詐百出翻雲覆雨人已盡知即云區區殘餘之議會欺詐亦不下於政府即如預選之出席數今已有聲明假借者多若由此道無論實際如何而每次集會居無一不可使之滿法定人數也今之主張法律者以為整飭法紀為惟一救國之方其實於法律之前先當整飭者乃在誠偽若事事而以欺詐手段行其法律則法律之為法律亦無一可恃矣法紀之名即云整飭有何益哉是故今之救國舍誠一二字外實無他道誠則不容欺詐一則不至翻覆不欺詐不翻覆各事之整理不難矣

電報

預備大選之各方面

十一日憲會、到四百五十二人、流會、(本館十一日北京電)

各政團十一晚紛紛開會、為總選交換條件、(本館十一日北京電)

吳景濂因大選預備會開成、向津保派索欵甚急、(本館十一日北京電)

吳景濂商軍警長官、十二日選舉總統、務多派馬巡警探、在象坊橋一帶保護、並派職員多人、分乘汽車迎送、(本館十一日北京電)

高凌霨吳毓麟等、十一晚假外交大樓、宴兩院議員、疏通選舉總統出席、(本館十一日北京電)

京津無黨系報紙、對國會延長任期、一致痛斥議員之無人格、(本館十日北京電)

曹錕電齊燮元、謂江浙既訂和約、應即限制政治活動、(本館十一日北京電)

閩饒漢祥哈漢章十一日南行、(本館十一日北京電)

譚延闓預備入長沙

譚國光親率三團一游擊隊、向攸醴追擊、劉鋤將鋤歐方鼎英亦派隊向攸醴開行、以備合攻趙恆惕部、蔡鉅猷又電省告捷、右路已進至益陽、將即日派兵來長沙、(本館十日長沙電)

譚延闓已啓程來長沙、方鼎英預備以舊財政廳為總部、並派員籌備歡迎、(本館九日長沙電遲到)

方鼎英八日亥刻、電各軍長、請聯電促宋鶴庚回長沙、湘西戰事、蔡鉅猷軍兩路均得手、七日已佔桃源、現在第一路直下益陽、二三路直下常德、(本館九日長沙電遲到)

譚延闓行期未定、十日難抵長沙、(本館十日長沙電)

譚延闓已抵衡州、此間各界、紛派代表往迎、方鼎英並租湘漢新慶兩輪船、八日專駛往衡州迎接、至遲十日必抵長沙、(本館八日長沙電遲到)

老關北軍、不許趙恆惕部通過、否則須解除武裝、(本館九日長沙電遲到)

趙恆惕尚駐醴陵車站、十閣團長汪磊、加入討賊軍、譚延闓任為第五梯團司令、(本館八日長沙電遲到)

蕭耀南覆方鼎英電、對湘事決不干涉、(本館九日長沙電遲到)

蔡成勳電方鼎英、對湘嚴守中立、蕭耀南亦表示決不派兵入湘、(本館八日長沙電遲到)

方鼎英實行收湖田畝捐、每畝二角或二角四分、已令濱湖九縣遵行、(本館十日長沙電)

長沙全縣、開辦團防、推羅先閬任總辦、(本館八日長沙電遲到)

聯軍攻惠之得手

聯軍捷電、八日淡水永湖附近之敵已退、我軍分道向平山追擊、(本館十日香港電)

七八兩日、博羅城外聯軍、已佔城外東西北高地、惠州城震動、(本館十一日香港電)

陳炯明現由河源直抵博羅、將親率各部攻聯軍、(本館十一日香港電)

劉震寰因病返廣州就醫、前方軍事、交參謀長伍毓瑞主持、(本館十一日香港電)

桂軍謀再攻梧州、孫中山飭陳策加派軍艦、常川駐梧、(本館十一日香港電)

北江軍事緊急、當局特調滇軍游擊楊應祥部防守新街、(本館十一日香港電)

粵省署令、促中上六校開課、謂已飭財政廳籌劃清欠、(本館十一日香港電)

程天斗案判決主文、程天斗處死刑、財產充公、抵補虧空之數、已備文呈孫中山候令執行、(本館十一日香港電)

攝閣十一日議決派陸徵祥為國際保工會委員、蕭繼榮為第二委員、經費由外交財政兩部商撥、內政部添設保工科、追加預算、(本館十一日北京電)

教士一隊、趁小輪赴常德、中途為土匪槍擊、死中國工程師一人、該隊乃折回漢口、現疑土匪乃逃兵、(路透十一日漢口電)

接收威海衛條約、外部修正文字、顧維鈞宴魯人、疏通勿反對(本館十一日北京電)

曹錕吳佩孚密電院部、請速發援川軍總指揮五省通用券一百萬、印花稅票三百萬、(本館十日北京電)

王承斌電財部、聲明津官錢局、與京總局脫離關係、以維金融、(本館十日天津電)

曹錕派副官韓金如、赴口外購辦戰馬五百匹、乘京綏車過京、由豐台轉保、(本館十日北京電)

教育部頒發十三年歷書、(本館十一日北京電)

孫傳芳將偕李厚基舊部閻吉勝等同來閩、十一日督署派員、赴滬迎迓、(本館十一日福州電)

國際聯盟議會今日集議時、第五委員會討論白奴買賣問題、朱兆莘稱、禁止以外國女子為領照妓寮中之妓女一層、固所贊同、但各國究宜廢除法許之淫業、淫業既大害人民、且大傷國體、以此為稅源、非正直之政府所應為、應用女子為警察、並派專家當地調查、又謂批准一九二一年之公約者、僅十四國、而此十四國中英帝國佔其六、甚望他國亦效英帝國之所為、應注重文字宣傳、以喚起各國反對販奴之輿論、(路透十日日內瓦電)

日本大震災之善後

熊野丸十二日由神戶出發、載避難華僑五百餘人赴滬、(本館十一日神戶電)

在東京之中國留學生五百名中、調查死者四、負傷者十二、行蹤不明二、負傷者暫收容於東京醫專學校、現擬將全體收容于第一高等學校、又一般中國商民中百五十名、收容於中國公使館之燬地、在房州避暑之中國學生四百名中、死者二、負傷者二十、中國公使館、現於麴町區中六番町白井氏家置事務所、(東方十日東京電)

張元節電、現與日官廳商救僑民及學生、已定辦法、長福妻子三人、逃至神戶、餘均壓死、(本館十一日北京電)

孫寶琦等函院、振糧運日、請飭海關由領事及慈善團體證明放行、(本館十一日北京電)

北京紅十字會代表四人、十一日抵門司、張作霖之代表町田大佐、亦於同日抵門司、中國方面慰問震災者、陸續來日、(大阪十一日神戶電)

王永泉薩鎮冰皆段祺瑞、承囑籌辦日賑、已飭屬募集、(本館十日福州電)

曹錕王承斌在省署、組設直省日災救濟會、(本館十日天津電)

武漢各團體官紳、十日晚在漢商會開賑濟日災聯席會、蕭耀南派交涉員陳介為代表、當捐二萬元外、並担任一切運輸電報費、會議結果、先墊六萬元辦糧、再行分途勸募、(本館十一日漢口電)

中國代理公使張元節、於大災後、曾四電本國政府、第一電為慫恿撤廢防穀令、第二電為報告公使館之被焚、第三電為請派遣留學生暫時中止、第四電為懇請募集捐欵、

今日有災民一百五十八人由日乘加后號抵港、婦孺居多、由中外各團體代表迎接登岸、安插各旅館、(東方十日香港電)

中國代理公使施履本氏、齎慰問書、又外交部特派調查災狀之沈觀鼎氏、以及在滿洲中國報館之災地特派記者、共六名、已於十日晨抵下關、於同日上午九時四十五分乘急行車至東京、公使之談曰、對於貴國之震災、中國同深扼腕、惟目下財政困難、不能副充分之期望、甚以為憾、然於精神上、上下共表同情、現不獨已解防穀令、且欲乘此機會、劃一新時期為精神的親善、此中國目下之輿論也、惟在東京之中國留學生及中國人、則尚望貴國不以為厭、從而救濟之、至留學生、則其數約有三千、現先令彼等之生活安定、至其後或至別處求學、或即行歸國、當觀狀況如何、始可決定云、(東京十日大阪電)

▲帝都復舊策　東京市之復興、為輿論所歸、連日各主務省與內務省、正在協商、已於十一日設都市計畫局於內務省內、開始辦公、將以五十億乃至八十億之經費、以為東京復興之用、並設復興大臣主管其事、日內務省對於再建東京橫濱計畫、豫定募集外債五十億圓、其用作道路地域將一次付現、收買敷設地下鐵道、又對於建築家屋者、將供給以低利資金、又一等道路為防火設備、必要上最少須隔開四十間以上云、(電通十一日東京電)

▲地震後之東京人口　據東京市役所調查、震災後之東京市人口約為一百七十四萬七千人、比災前減少百萬以上、因避難災民已有六十九萬五千人也、(電通十一日東京電)

▲各銀行復業後之佈置　各銀行從十二日起一齊開業、雖戒備甚嚴、㈠開業之際、各店派衛兵二名保護、㈡銀行下門之際、派遣衛兵總數在三十名以上、㈢燒失金庫及燒殘金庫、須派衛兵嚴重守護、以防偷漏、(電通十一日東京電)

▲名古屋繼橫濱而興　因橫濱港全滅、日政府所命令開行北美航路、已決定將橫濱除外、改由名古屋直航美國、及開行中國北部航路、亦改為名古屋、三浦名古屋商業會議所秘書長、服部愛知縣參事、為將名古屋改為生絲輸出港事、於十一日上京、以求關係者之了解、(東方十一日東京電)

▲災地學校暫不開課　文部省於十一日通告東京、神奈川、千葉、埼玉、靜岡各地長官、以此時公私各學校無庸急於開始授業、應以急救災民為燃眉之急、(電通十一東京電)

▲橫濱市修理水道　橫濱市之上水道、雖未破壞之部分、尚能流水、而因汚垢聚集、不能使用、現由市長急電大阪市、速送沈澄用之藥品、大阪市已準備藥品百五十噸、於十一日由朝安丸運送、(大阪特電)

▲東京全市電燈復明　地震以後、東京市內電燈、自五日始恢復一部分、至九日不獨市內全部恢復、即郊外一帶、亦已光耀輝煌、全市頓呈光明之狀、(東京電通)

▲各官署之臨時事務所　各官署自燒燬以後、已決定從新建築、現在暫在臨時事務所辦公、但新建築之竣工、最少須五個月、

▲棧房同業之善後會　京濱倉庫業者十一日、於三菱本社開震災善後策協議會、各代表出席、協議結果決定根據營業規則對於此不可抗力公司不負責任、而對於一般貨主為急速整理回復營業尚有其他各件、將於十五日再開會議、而倉庫業者之損害額以八月底存棧貨物為標準、橫濱為一千八百萬元、東京為一億二千八百萬圓、此外並合算其正出貨者約達一億五千萬元以上云、(東京十一日電通電)

▲僑民避難神戶日衆　橫濱之罹災外人中、避難於神戶者、計至十日晨為止、原有五千十三名、除現在歸國者外、現有四千二百六十八名滯留、其中為英人四百四十五名、美人一百八十五名、德人一百五十三名、法國人三十八名、中國人二千九百三十七名、今為救護起見、神戶之外人方面、組織救濟委員會、以英國總領事霍爾斯德氏為會長、設事務所於亞林他爾大旅館、正在活動、又為求職業者計、設立一紹介委員會、有汽車者、供搬運救濟品之用、外人中有俄人一百六十名、收容於外人劇場、由十日起、雇為港內之苦工、每日俸薪平均為二元半、有洋食辦當(裝盒之公司大菜)可買、從事者頗欣悅云、(東京十一日電通電)

▲日商廉售貨品　據美使館巴兜特大佐之報告、神戶日商對於自關東避難至此外人、以二三成廉價、供給物資、故避難外人大為嘉許、

▲電話材料缺乏　東京橫濱等所燒失官設私設電話器、再行建設、約需二十萬材料、專門製造遞信省電話器之日本電機工廠、亦已破壞、而全國電話局、亦皆無存貨、遞信省已電向英、美、法、訂辦、又電柱亦全不能再用、(電通十一日東京電)

▲軍隊佔用帝國旅館　東京帝國旅館自地震後、外人幾全居其內、已由陸軍當局占用、其通告限館內外人及日人立即遷離、館內之人已均於星期日出館、美大使與其眷屬及署中職員仍用該館之一部分、英大使亦設辦公處於內、此外房屋全為軍人占用、館內及東京他處之外人已均由美驅逐艦徵泊爾號之小輪載離東京、該艦於星期六日駛入東京灣內部、該艦載送至橫濱登澳后號赴神戶、留居東京之外人今寥寥無幾、東京今仍難達之、蓋入境者須自攜麵包食水、而一切車輛皆無、故幾全不能攜帶行李也、(路透十六日大阪電)

▲友邦恤鄰之種種　市尹所辦之日災賑會現已募集英金八萬鎊、英皇捐五百鎊、(路透十一日倫敦電)

北京英商會決議募捐賑濟旅日英災民、如有餘欵則撥賑日災民、(路透十一日北京電)

駐日美使伍德氏電致國務院、謂東京發生時疫、亟宜撥美國紅十字會經費一百萬元、交與日災賑會、從速購辦藥品食物、(路透十一日華盛頓電)

駐美日使今日將日首相山本發來之謝電、送交國務卿、電內有美國同情之惠定使兩國友誼愈臻密切等語、美國籌集之日災賑欵、現已逾四百萬元、即日將達到柯立芝總統所希望五百萬元之數、(路透十一日華盛頓電)

國際聯盟議會決定停會一日、以示悼惜日災之意、日代表致詞道謝、謂議會此舉、表示誠切同情、日本人民永不能忘云、(路透十日內瓦電)

▲東京分配糧食辦法　現東京分配糧食方針決定如左、

一、災民之無產者、給與糧米及白米不取費、

一、災民之有產者、每戶每日准購二升五合、(價白米四角半、糙米四角)(電通十一日東京電)

▲日皇特派侍從視察災地　日皇特派侍從、赴千葉神奈川靜岡各縣、視察災情、大約十一日乘驅逐艦浪風、由芝浦出發、(電通東京)

▲**大阪聯合救濟會** 聯合救濟基金募集發起人會、特派井上理事官福士教育課長長稻田、商業會長赴神戶慰問中國領事、及避難外人、並贈送中國領事一萬元外人團五千元、以爲救濟之用、(大阪電通)

▲**政友會之震災委員** 日貴衆兩院議員及實業家等組織大震災善後策聯合會、政友會選定九名加入即野、田麻次、中橋、小川、山本(悌)、田中、鳩山、若尾、等於十一日午前十時赴商業會議所出席聯合會議、(電通十一日東京電)

▲**救濟善後會開始活動** 大震災救濟善後會常務委員會、於十一日總會散會後、在青木信光子邸開救濟部會、決定與各府縣知事商業會議所連絡募集捐款、其金額定每口一元以上、至本年十二月三十一日截止、又經濟部會推阪名芳郎男爲部長、協議支付保險金問題、及金融問題、今日捐款者有澁澤子五萬、和田豐治三萬、馬越恭平三萬、大橋新太郎三萬加賀美賢吉三萬等、(東京十一日電通電)

●**希臘對意賠款之準備** 希代表波里秋斯照會國際聯盟行政會、聲明希臘至遲明日將以所議定準備賠償意國之款、存交瑞士銀行、(路透十日內瓦電)

●**阜姆問題之近聞** 歐洲天空所有因意國與塞國間阜姆問題而發之陰霾、迄未銷滅、據最近消息、塞政府已決定不能依允意國之提議、意國主張巴羅斯口與三角地應隸屬阜姆城、以九十九年爲期、塞政府現請將意國所提出之最後通牒、展至九月十五日以後、以便繼續談判、如遇必要、全部問題可提交瑞士公斷會、(路透十日倫敦電)

●**德政府在魯爾之政策** 閣員索爾曼代德總理向國際婦女和平自由會之代表說明德政府在魯爾之政策、謂目前時局之樞紐、在法德間之諒解、而此諒解又須其他協約國之承認、今法德不可不亟有諒解、否則中歐全部、皆將受累、德人準備與協約國有所協議、担保魯爾與萊因地即日復歸德國完全管轄、此層惟與德國經濟界之努力、始可辦到、德人現準備爲之、但若分裂德國土地之條件、則德人決不承認之、德國欲得諒解之意、現爲法人要求魯爾無條件投降之書所阻塞、故篤愛和平之友人、當運動法國、使之改變政策、俾於數星期內趨入諒解之途云、德閣員一致決定設立金幣銀行、以謀幣制問題之解決、該銀行在法律上與德政府財政不相統屬、但與國家銀行有密切之關係、現已着手籌備、可望及早成立、(路透十日柏林電)

●**菲島摩羅人之思逞** 菲列濱拉諾湖境之摩羅人復有圖逞之象、警隊現正運砲前赴該處、摩羅人共三百名、總督伍特將軍視彼等爲宗教狂熱之徒、殊慨其愚妄、不日或將赴當地調查、聞摩羅人已對哥蘭經宣誓、決不納稅、並決不遣其子弟入學校、又要求以美人代斐人充知事、彼等已卸去開士萊營之菲旗、並戍兵不得再懸之、今有隨時發生戰事之虞、(路透十一日馬尼剌電)

●**美國履行華會海軍公約** 海軍部招人投標承購按照華府條約所須裁減之戰艦及驅逐艦二十一艘、每艦須全部出售、購者須於十八個月拆卸告竣、(十日華盛頓路透電)

●**印度之地震亦甚劇烈** 今晨四時發作之地震歷一分鐘之久、其起源當在亞桑之加希山、其最劇烈處、在孟加剌之買孟新境內、房屋多傾覆、聞死傷五十人、(路透十日略爾略特電)

●**俄京缺乏住屋之補救** 莫斯科住屋甚感缺乏、當道有鑒於此、已准國人依照完全私人產業之辦法、建築新屋、每所面積以一千方尺爲限、(路透十日莫斯科電)

日本特約通信

橫濱避難華僑狀況 (振青)

自東京橫濱震災後、橫濱華僑避難者、均由昌興公司太古洋行輪船公司、以及日本船隻運大帮華僑難民來神戶、六日晚山城丸到神戶時、亦有五十四人、七日晨芝沙力船則載有八百六十多人及午後四時到之日船沙多路九、亦有百餘人、總共到神戶之難民、已有二千之多、傷者以百計、現由同文學校之職員學生、以及神戶華僑從事照料、其他辦事人員、毫無方寸、秩序大亂、與日本、及歐美領事團之救災協會相較、實有天淵之別、故日本之救護團、見華人之慘狀多願從事救濟、惟神戶之華僑多拒之、

現在神戶之中華會館、三江公所以及廣業公所、均充滿難民、明後兩日尚有大帮難民開到、屆時吾不知如何安置也、神戶之中國飯桶領事、當此驚天動地之大震災發生後、毫不設法從事救濟、則死傷或可較少、東京之留學生、因無人救護、致死者日增、茲據避難華僑云、假使早有船隻來救濟、橫濱之華僑、東京之留學生、消息沉滯、幸有金陵大學教員畢君、(美人)適由美返校、中途在神戶上陸、願親身赴東京、從事救濟留學生、及至今日始率六名留學生、二名委員、一名醫生、搭急行列車赴東京、從事救濟、今者神戶華僑、以財力有限、不能支持多日、最大希望、唯國內同胞之大發慈悲、大舉來援、或派船裝載難民回國、使流離異國顚沛無告之難民得早登衽席也、

近僑寓神戶女界、因鑒於震災慘狀、八千餘同胞、流離失所、特於本日下午、在神戶中華會館開女界救災大會共圖救濟、屆時華僑婦女與會者、不下百餘人、由楊壽彭夫人起立演說、謂今次京濱之大災我國同胞死傷以數千計、其生存者皆單身逃出、衣服破裂、帽履全失、爲狀甚慘、男界方面、已從事救濟、而我女界同是國民一份子、當仁不讓、見義勇爲、使我女界略盡一點天職、今日各位熱心到來、應以救濟生存難民爲第一急務、云云、最後議決組織一神戶華僑女界救災會、一面派人向各戶勸捐、

本月七日搭昭和丸之沙力到神戶之中國難民姓名表、吳粑、吳嗡、任書邦、崔召安、梁亦榮、梁黎間、梁日山、陳堃宜、關海棠、陸邑如、何妹、馮月嫂、易秉賢、蕭啓華、陳森、譚問德、譚福根、崔錦堂、崔當倫、謝榮福、吳廣順、梁江賜、佘羣葛、梁何好、陳進英、梁江浮、招上正、李朝棟、李乙、甄高、李常、鮑五、鮑中、鮑雲香、胡生、田才、譚順、劉森、羅譚、梁賢祖、田添、林禮亭、徐文彬、黃國富、黃祖旺、黃祖壽、王岸、朱國興、黃滿、黃有、黃添、袁寶、黃濟、曾華、梁昌、蘇厚、莫耀南、曾德中、謝樹勳、謝坤池、夏端郿、鄒氏、謝氏、夏成德、楊玉娣、楊玉宵、崔逵、崔玉衡、崔應求、崔應麟、梁阿二、李金隨、張耀森、李寬、李耀、林四、崔傑芳、崔東子、謝西、林紹棋、陳華修、黃來、藍頌、楊輝、鍾觀涯、鍾英倫、崔寶平、崔東玩、陳曾同、李松、黃源、關貴、田日南、黃麟敬、繆才、馬氏、繆園明、徐奴、羅福、羅才、簡頌重、簡嵩妍、李芳、李玉貴、李陳氏、李兒、李寶、李祥、夏侯欽、溫秀林、李生、吳芳、黃華甫、徐次、張氏 徐肖名、徐東華、夏森滾、以上均是粵人、不日乘便船歸國、(未完)

北京特約通信

猪變

▲小猪頭與大猪頭爭風 ▲小羅漢與大羅漢鬧街 ▲大選費與小猪兒性命 (一鷗)

六月十三以後、東西半圈瘟猪、迄無成會、星期五西圈常會居然流而不流、百個袁頭之劾力、原來如是、其實**則是日成會、完全爲自身利害關係、于曹家無與、**宜兒宜弟之東圈將來必繼之如法砲製、今後猪運無疆、儘可拱嘴夯嘴、以俟飲料之至、五千八千祇要曹家不吝、鏘鏘聲入、即無不搖尾乞息、不然、反而奔突、掉頭以去、曹家固無如之何、昨星期六大選預選會、照例流會、即以飲料問題、示警曹家、欲速不達、瘟猪作怪、曹家人徒歎奈何也、

大頭以西圈首領、加上東圈羣猪無首、脚跨兩圈、宜其得意忘形、然鳥爲食亡、猪爲食爭、羣猪於大頭之包辦、固猶在傾全力以謀打破、前晚廿石橋大選經紀、曾一度被圍、呶呶之聲、達於四隅、**西圈副首領張烈士更醋性發作、**曾一度發出怨聲、繼且重提十日前湯山洗澡後的話、囑 **小猪鄭某赴津、向反直派表示好意、謂祇要來一誠摯之函、勸其南下、另以六千元犒奮、本人即可離京入粵、**此等便宜事在局外看來、反直派當然歡迎之不暇、乃反有一派竟併此八行亦靳而不予、原來張烈士乖巧過人、洗澡云云、無非對曹家人之手段作用、以償其五萬元代價之宿願、反直派中人亦都是過來人、見仁見智、豈爲所欺、好在張烈士雖不宵大頭之無往不利、曹家人究以其手下亦有一部分小猪、秘密中已落烈士某項巧計、孝敬三萬個袁頭、在烈士宿飲既償、於星期五之常會、以自身亦與有關、一方且可以此同一向曹家人獻功、而其醜態百出、幾如黃金台遛丁之拿夜犯、輪流請賞、若預備會之流產、在兩個首領固以爲此則在錢子關頭、不干我

洛陽之吳不以寃錢買猪爲然、十月十後必有辦法、猪運如何、已在言外、惟老帥不願做非常總統、津派抱定無論多數少數、總要經過票選、此十月十前之瘟豬、算是鴻運時代、然老帥擁貲三千萬、雖犧牲三分之一、即足以饜猪望、無如老帥一毛不拔、左右臣僕所畢搜刮之策雖多、究惟王承斌更有幾分力量、前日余之通信、所舉以 **軍費名義向直屬各縣攤籌** 云云、既有從龍之士、從中拚命出力、鄉下老不能不幾分認點晦氣、因爲高壓之下、反抗力雖强、終不得同類盜賊、從中硬派、然稍有良心之一派、既聯結强有力之反抗、此其所得、**據聞祇有四十萬左右、**顧直同鄉會之第一聲反對因已發、其詞究存幾分客氣、惟**呂復**則以來頭不同、**索性將老帥罵個痛快**錄其原函如下「仲珊使君台鑒、近者吾省王省長、以籌措尊處軍費爲詞、通飭各縣解款、由數千元以至數萬元不等、羣情惶駭、物議沸騰、旣云軍費、何不取諸國家度支、**年來擁兵之人、無不向中央索餉、截留國家稅項、今又逕向各縣人民勒索、然則前此索之中央、以及就近截留者、果用諸何地耶**、聞諸道路、該省長此舉、名爲軍費、實爲台端賄賂大選、台端自思、如果功德足以服人、則大選是否屬公、自有公道、在己當無所容心、不然、但知縱容依附之徒、以賄行之、縱使有成、亦難爲清議所許、況逐鹿之事、當世已疑有縱之爲是者、以故議員紛紛他避、大選勢成絕境、今乃爲一人虛榮之故、殃及全省百姓、大位未躋、父母桑梓之邦、已飽受荼毒、如果得遂大欲、則天下將無噍類矣、望即電囑王省長速罷此舉、爲鄉人稍留生路是幸、」

就右述各節觀測、四十萬雖嫌其少、至多亦不過能湊個百八十萬、不過**王省長尚有一票貨色在手、**此貨色云何、即外傳之**黑白犯、**原來王省長長直之初、即雷厲風行、黑白犯大遭其殃、天津東馬路之警務處、已滿坑滿谷、直人初以除毒務盡、雖不直王以軍法從事、亦予幾分寬恕、近王以大選用錢、伸手亂抓、念及此輩所當造孽錢不少、一個個都榨乾、徒貽人以好殺之譏、到不如網開一面、**責令輦金自贖、一轉手即可得百幾十萬、新近陸續槍斃之幾十寃鬼、即以其爲次貨、無油可刮、特以做個榜樣、嚇嚇剩下之幾百個**早點準備袁頭報效、也許老帥黃袍加身、還有殊恩相加呢、

戰長沙

▲吳子玉對湘不免用兵 ▲靳雲鶚董政國之請纓 ▲閻治堂告奮勇之無效 (蓉)

趙恒惕與直系有相當之聯絡、早成公開之秘密、此次譚派在湘得手、趙棄省城、於是吳秀才是否重演其拿手好戲「戰長沙」、極爲一般人所注意、**以趙吳之關係而論、吳對趙不過利用性質、無出死力爲之爭回地盤之必要、**且譚吳亦無何等惡感、而必勞吳氏之加兵、然孫中山爲吳之眼中釘肉中刺、譚氏入湘、三句話不離「服從大元帥」、實吳氏所認爲斷難姑容者、雖林支宇在漢爲湘鄂和平之運動、譚延闓亦派代表與蕭耀南有所接洽、然吳氏如決定非打不可、戰禍仍難倖免、關於應付湘局之辦法、據政府微補、固不能有所主張、曹仲珊亦幾全權畀吳、聽其所爲、吳氏方面、**趙之代表已往作秦庭之哭、謂趙雖離開長沙、而其親信軍隊之分駐湘境者尚多、**如北軍假以援手、則裡應外合、諒必不支、吳則以爲湘軍斷非北軍之敵、北軍一到、即無趙軍合作、亦必勢如破竹、而直系將領之欲趁火打刧以圖升官發財者、復紛紛大告奮勇、故舊戲重排之「戰長沙」、大有擇吉開演之勢矣、

惟「戰長沙」雖將開演、而昔日在前台扮正角之吳秀才、則改居於後臺老板之地位、以今方「洛陽虎視」、控制中原、不能再打前敵也、吳既不能親往、則所謂「**援湘總司令**」者之人選、亦一問題、據直系方面之消息、**吳氏初擬屬之孫傳芳、**以孫氏久離閩任、蓋畀王永泉之逼處、可令藉此另覓地盤、然孫氏直轄之第二師、尚駐閩境、抽調既緩不濟急、完全統率他部、復不便滋多、乃復擬舍孫而用靳、**靳雲鶚自改旅爲師**(第十四師)後、**無日不思一嘗督味、**近謀督魯尤力、惟田中玉雖被東交民巷之列祖列宗、定了一個革職永不敘用的處分、然各方對於使團主督勿更動、田位已由危而安、靳雖耗費精神與金錢不少、而魯督一時實難到手、此次請纓援湘、蓋明知北軍打下湖南之後、趙恒惕亦當推位讓國、故爲此不得已而求其次之計、且既爲總司令、打一次仗、無論勝負、均可大發其財、此亦踴躍用兵之一原因、並聞吳氏尚擬設副司令一席、**以第十三混成旅旅長董政國爲最有希望、**董在吳氏部下、素稱得力、貪婪亦老、吳氏前拜兩湖巡閱使之命時、曾擬將自領之第三師師長、讓諸董氏、董極表感激涕零之意、旋吳忽吝而不與、董氏不無觖望、然猶事吳甚謹、吳每以遇有機會即拔升師長慰之、此次湘局變化、董氏亦在請纓之列、吳已允以如能立功、定援靳旅改師之前例、將其所部擴充爲一師、擢任師長、蓋**董之爲師長而戰、猶之靳雲鶚爲督理而戰也、**大致吳氏派遣「戰長沙」之軍隊、除靳師董旅外、並另抽選他部、約爲一混成旅之數、益之以鄂省派出一混成旅、**共爲一師三混成旅之數、**行將浩浩蕩蕩、殺奔長沙、**此爲由湘北入湘之正軍、**吳氏並擬令**蕭耀南再準備兩混成旅、以爲由湘西入湘之側軍、**蕭氏雖似不願多事、然上命差遣、概不由己、籌餉調兵之責任、殆無諉避之餘地、吳氏勞民傷財以加兵於湘省、雖取長沙似不難、而定全湘則希望甚少、且即得長沙亦難久有、一則北軍深入、必引起湘軍之一致排外、一則靳雲鶚董政國均偏裨之材、不足以當大任也、

又聞**請纓諸將中、尚有一第二十師師長閻治堂、**他將向洛請纓、彼獨向保告奮勇、蓋**閻駐潼關、以覬覦陝督、與劉鎭華迭有齟齬、**吳氏相劉、曾擬罷閻、賴曹仲珊緩頰始止、故請纓於保、曹氏復以此事由吳使主持、應自向洛陽接洽、閻氏旋得吳已屬意靳氏之消息、乃不做干理湖南軍務之夢矣、

要聞

●**各處對賑濟日災之消息**

北京 (王懷慶匯款二萬) 王懷慶昨致芳澤日使函云、敬啓者、此次貴國東京市及濱橫各地發現大地震實亘古未有之巨變、貴國人民以及本國旅日僑商學生、慘遭浩刧、殊深悼惜、熟察該三區、雖係邊荒貧苦之地、聞此奇災、自應勉力捐助、已於三區地方分設日災協濟分會、積極捐募、深恐緩不濟急、有遲時日、茲先由京籌借現洋二萬元、以一萬四千元賑濟貴國災民、以六千元接濟旅居貴國華僑學生、除將捐款分別送由本國外交部暨紅十字總會匯寄貴國災區、以資賑濟外、俟三區募款集有成數、仍當繼續匯送、懂以杯水車薪、難資普濟、爰表之意、尚祈亮察、是荷、此頌日祉、王懷慶張錫元馬福祥啓九月七號、(外交部籌辦日災急賑)外交總長顧維鈞對於此次日災、曾邀約熊希齡、汪大燮等開會討論、茲聞顧氏又在外交部內設立日災急賑會、專以速籌鉅款、救濟日人及旅日華僑華工及學生等、由參事曆在章主持進行云、(學界日災急振會成立)國立八校教職員聯席會議、發起之北京學界日災急賑會、昨日(八日)下午二時在西京畿道北京美專開會列席者各學校代表五十餘人、首由八校代表許繩祖報告組織此會之原因、今即討論簡章十四條、簡章通過後、即各自認部辦事、並即着手募捐、擬於最短期間、募集鉅款、救濟日本災民及我國僑日同胞云、(各省旅京同鄉會之賑濟會)此次日本奇災、各地方、各團體、會發起賑災會、茲聞各省旅京同鄉會、皆連日紛紛開會集款、派人前往救濟同鄉災民、如貴州、湖南、廣西、陝西、各省、均已開會、決定辦法及集有鉅款派定人員、此外如四川、福建、湖北、江蘇、浙江、廣東各省、亦有人連日四出奔走、積極進行云、(華僑實業協進會成立)華僑實業協進會、特於前日開會討論、專設「籌賑旅日華僑辦事處」即可組織成立、專辦直接賑濟留日華商及學生事宜、一方面並致函南洋、美洲各華僑機關、請其從速湊集鉅貲、隨時匯往旅日華僑賑濟機關、分別散賑、若華僑實業協進會者、可謂知所本矣、錄該會通告海外華僑原函如左「海外華僑父老兄弟均鑒、敬啓者、此次日本地震奇災、災區廣至千餘里、生命財產、損失無算、實人類空前之浩刦、舉世同深震悼、我國旅居橫濱大阪等處華僑、及留學東京學生、同罹於難、其悲慘情形、尤令我海內外同胞、聞之心碎、同人等爰本救災恤鄰之誼、發起日本奇災急賑大會、惟災情如此重大、非廣爲勸募、籌集鉅款、不足以資散賑、諸公急公好義、同抱拯溺救焚之心、懇請大發宏願、踴躍捐助、從速湊集鉅資、隨時匯往旅日華僑賑濟機關、分別散賑、則生死人而肉白骨不惟旅日僑胞、同沾實惠、即隣邦恤政、亦不至有棄顧不及之處矣、仍望將貴埠籌賑情形、隨時宣告、俾聲氣互通、襄成義舉、不勝切盼之至、專此奉懇、敬頌公綏、北京華僑實業協進總會謹啓、九月八日、」(京師警察廳日災協賑會)京師地方官商又聯合發起籌辦日災協賑會、會址附設京師警察廳、日內已開成立大會、印刷捐啓、分途勸募云、(北京各團體慰問日人電)(上略)貴國此次慘遭巨災、數千年經濟文物、摧燬一旦、民命傷亡、數十萬計、誠世界希古之奇災、驚電傳來、無任痛惜、除糾合救國人民、竭力援助外、先次奉慰、北京各團體聯合會庚(八日)(中大學生慰問日災電)中國大學學生會、昨於七日致日本外務省一電、慰問日災、茲錄其原電如左「日本外務省、貴國陡遭奇災、本會極爲惻、力謀救恤、先電謹慰、北京中國大學學生會叩、」

▲天津 段合肥發起之救災同志會、六日在段宅開會到者三十餘人、首由段合肥倡捐一萬元、周緝之捐一萬元、並募三萬元、黎黃陂靳翼青曹健亭倪丹忱等各捐一萬元、鮑貴卿曹潤田張少軒等各捐五千元、陸潤生李贊侯段香岩等各捐三千元、熊仙舟楊致林居文六王印川王子明張少卿李伯芝張文生各捐一千元、此外捐五百元者若干、當即集款十二萬元、本日(七日)已直接由正金銀行匯日金十萬元與山本總辦、寄附日政府救護之補助、並交洋二萬元與駐津日本總領事、代購食物運日急賑、茲將合肥原電列下、東京山本總理大臣、貴國奇災、中國國民同伸震悼、祺瑞等集合同人、設立救災同志會、募集捐款、寄附貴國救護之補助、並代表國民、深致慰問之意、茲先由正金銀行匯上日金十萬元、即乞察收賜覆、祺瑞等現仍竭力募集、俟有成數、再當續匯、同時並交駐在天津貴國總領事華銀二萬元、代購食物、運赴災地協濟、貴總辦與各大臣當此重大責任、尤望努力珍重、不勝企禱、敝國僑民學生、還蒙一體救護、合併申謝、段祺瑞陽、

曹錕王承斌通電云、各報館均鑒、此次日本奇災、亟宜拯卹、以符親仁善隣之誼、除由錕先捐五萬圓、以三萬交日使館、轉滙散發、兩萬交張代辦、專濟我國僑商學生外、天津方面、先委託警廳所辦天津急賑會、趕募急振、復成立直隸省日災救濟會、聯合紳商及慈善團體、東請各界在省公署開會、到者數百人、後經錕承斌各捐萬圓、當場宣布、羣情踴躍、足徵好善自有同情、當可集成鉅款、先肅電達、惟希公鑒、曹錕王承斌蒸、

▲洛陽 吳佩孚通電云、各報館均鑒、日本此次地震、繼以火災海嘯、演成巨刦、城市爲墟、死傷枕藉、側身東望、天日爲昏、夫人類具有同情互助、原無國界、我國夙以大同博愛立國、救災卹隣、古有明訓、況在兄弟親善之國、更切死傷急難之心、重以商學僑胞、同罹浩刦、扶傷救死、義無可辭、故自噩耗傳來、我政府旣慰唁籌振於先、曹巡閱使更提倡拯濟於後、詎無好善之情、敢後纓冠之義、尚望我全國善士、發抒慈悲、慷慨輸將、輸糴泛舟、通於秦晉、仁聲義粟、起於咄嗟、豈惟國際救助之常、要亦人道應盡之責、諸希悲憫、佇候義聲、吳佩孚泰

▲濟南 田中玉熊炳琦通電云、各報館鑒、日本奇災、世所希有、本日召集合省議會教育會商會農會銀行公會報界聯合會律師公會、及紳士耆老軍政各界、公同協議、籌設山東救濟日災會、先議撥洋四萬元、以資救濟、俟募集鉅款、續行匯解、聊盡救災卹隣之意、謹電奉聞、尚希公鑒、田中玉熊炳琦蒸、

▲察哈爾 張錫元代察哈爾組織日災協濟會特電國務院云、國務院鈞鑒、支電敬悉、日本慘遭浩刦、同深憫惻、本區現正組織日災協濟分會、籌募捐款、俟有成數、即當匯日轉匯、特先奉復、敬祈察察、張錫元陽印、

●**大選預備會之流會**

▲出席四百二十七人……下星期將繼續開會

大總統選舉預備會、昨日(八日)下午一時開會、衆議院議長吳景濂主席、兩次展長時間至三時、參議院出席一百〇六人、衆議院出席二百八十五人、不足過半數、衆請再展長三十分、至三時三十分、主席宣告簽到者四百二十四人、距過半數四百三十六人、尚差十二人、谷芝瑞請再展長二十分、續到三人、距過半數尚差九人、主席諮詢今日是否發給出席證、胡祖舜謂常會及憲法會議所用之出席證、今日俱不能適用、本席反對發給出席證、宋汝梅登台發言、謂預備會出席人數問題、本無法律之規定、惟民二民六兩次先例、係過半數、究竟此項先例、是否應行遵守、是一問題、請大衆討論、胡祖舜反對宋汝梅發言、謂既未開會、何能發言、如可發言、本席亦要發言、當時台下多人大呼延會、宋汝梅猶發言不已、聲浪嘈雜、遂宣告延會云、散會後記者在衆議院秘書廳覓得十日(星期一)繼續開會之通告一紙、披露如左、啓者、茲定本月十日(星期一)下午二時、繼續在衆議院議場開大總統選舉會預備會、屆時務希蒞臨爲要、特此通告、此頌議祺、參衆議院謹啓、

●**京師各法廳罷工風潮已結束**

京師高地審檢四廳、罷工開工情形、疊經報告、除地檢廳已首先開工外、昨日下午一時、地審廳開全體大會、已議決下星期一開工、至高等審檢兩廳、則昨日即已開工、不過因該廳罷工已久、且適値星期六日、到廳職員極少、實際上則亦是於下星期一開工也、是下星期一、京師各級法廳、即均已回復原狀、惟此次所發欠薪、數極微、當局如不速謀救濟辦法、則秋節一關、是否不再罷工、尚屬疑問、又此次地審廳罷工、爲期甚短、事先發出之傳票、爲數不少、各訴訟當事人在罷工期內到廳、不但徒勞往返、且須依法繳納之傳票費、亦因此虛耗、於當事人損失甚巨、故昨日地審廳開會時、一並議決、凡塡明本星期到廳之傳票、下次再傳時、不再收費、以示體恤云、

●**北京法大風潮將解決**

▲劉彥已決計辭職

法大學生、向劉彥索印一節、已誌前報、茲聞昨午一時、學生代表吳萬軍等、應警署之約、往候答復、據區署員云、劉彥向其表示意見如下、㊀彥決不再幹法大校長、已向教育部辭職、㊁校印由教育部頒發、現教育部無人負責、㊂如果法大有正式繼位校長、則校印當然交新校長、奈新校長尚未見任命出來、㊃縱無校長、交學校亦可、無如學校亦絕無人負責接收、㊄學生代表要求他交印、但代表太多、我無法交與、㊅況我之印係校印、似仍以交同學校爲合、學生不能代收、此上理由、託警署代覆學生會知照云、學生代表、以劉旣決辭、惟有催逼其速走而已、擬日內再行開會研究善後辦法云、

●**高凌霨等發佈之命令**

九月十日大總統令國務院攝行署財政總長兼幣制局督辦張弧、幣制局總裁張英華、呈請任命王世棻兼任熱河興業銀行監理官、應照准此令、直隸省長王承斌呈、考核屬吏分別舉劾等語、永年縣知事高玉田、廉勤篤實、閭戢民安、調署鈴邱縣知事、袁樹滋、老成諳練、措置裕如、均著以簡任職升用、天津縣知事齊耀成、才具明綺、政通人和、著給予三等寶光嘉禾章、調署灤縣知事、張應麟、辦事穩健、才堪治劇、均著晉給三等嘉禾章、調署趙縣知事、張昭芹久任繁劇、政聲卓著、宣縣知事、何其章勤政愛民、循良之選、著給予四等寶光嘉禾章調署遷安縣知事、薛鳳鳴聽訟催科、具有成績、著給予四等嘉禾章、調署吳橋縣知事、宋殿選勤求治理、朴實耐勞、文安縣知事陳楨、年壯才明、民情允洽、均著晉給四等嘉禾章、調署蔚縣知事、李祖諒勸匪勤奮、歷久不懈、調署正定縣知事、高茂掖盡心民事、切實不浮、均著給予五等嘉禾章、磁縣知事劉孟揚、學識超邁、爲守兼優、鹽山縣知事丁春霄、才優識、振拔有爲、盧龍縣知事李士田、政平訟理、捆幅無華、均著傳令嘉奬、已撤邢臺縣知事夏仁沂、玩視烟禁、疏脫要犯、已撤威縣知事蔡濟襄、案繁多、閣不諱匿、已撤南宮縣知事虞時熙、盜犯脫逃、延不報、已撤清豐縣知事何炳庚、重案不驗、怠忽職務、均著交文官高等懲戒委員會依法懲戒、並交內務部查照、此令、

拍賣類

瑞和洋行禮拜三拍賣

准於初二日兩點半鐘在本棧拍賣 瑞記貨 黃軍衣呢 麥邊岳陽樓色呢

毛嗶吱 長亭會 華絲葛 色條羅 緞稍漬 白色 丁全華記 原布 本布

不共計十此餘包佈貨

瑞和洋行禮拜三拍賣

吊貨升降機

准於八月初二日上午十點鐘在兆豐路第五號內拍賣棧四分電升降均上以拍付當日出現後限隔此清銀佈

瑞和洋行禮拜五拍賣

洋琴 地毯

准於八月初四日十點鐘在本行拍賣 洋琴 電器 及 地毯 鏡片 扶梯 沙發 藤椅 等 另有各物不計此佈

瑞和洋行禮拜五拍賣

充公貨

八月初四日下午二點鐘在新關棧內拍賣 鋼扣 鍍金鈕一百四十打 ... 及 五件 ... 不計 此佈

寶和洋行

禮拜三拍賣

准於初二日上午十點鐘在本行拍賣 大式床 傢具 ... 此佈

寶和洋行

禮拜四拍賣

消漬花旗馬口鐵

准於初三日上午十一點鐘在中局碼頭 ... 拍賣 馬口 鐵 四百箱 ... 此佈

寶和洋行

禮拜五拍賣

消漬食物

准於初四日上午十時在 ... 拍賣 ... 不計此佈

元芳洋行

每禮拜四拍賣

本行開設在滬已六十餘年 ... 元芳洋行啓

禮拜三拍賣

魯意師摩洋行

始創自同治十三年即一千八百七十四年

准於初二日十時在本行前間拍賣 洋琴 ... 此佈 魯意師摩洋行啓

禮拜三拍賣

淨漬貨

魯意師摩洋行

始創自同治十三年即一千八百七十四年

准於初二日下午二點鐘在本棧拍賣 絲線 ... 汽車胎 ... 油漆 ... 此佈 魯意師摩洋行啓

禮拜四拍賣

中國古玩木器

魯意師摩洋行

始創自同治十三年即一千八百七十四年

准於初三日十時在本行前間拍賣中國古玩 ... 此佈 魯意師摩洋行啓

禮拜三拍賣

遭漬紗頭飛花

魯意師摩洋行

始創自同治十三年即一千八百七十四年

准於初二日上午十點半鐘在楊樹浦華盛路大路棧房拍賣 恒豐紗廠 紗頭飛花 油花籽花 ... 此佈 魯意師摩洋行啓

英國坎拿大永明人壽保險公司

西歷一千八百六十五年註冊

本公司現有資產合規銀二萬二千五百萬兩一千九百二十二年各保戶所得紅利逾數規銀三百二十萬兩所出保單並無限制條件利息豐厚賠款迅速如蒙惠顧無任歡迎章程函索即寄

中國總行上海北京路二十三號 電話中央二十五號 四三六五七〇

華洋總經理 哈禮士 徐維繪 同啓

彙司公司女式部洋布花邊半價出售

彙司公司

江西路南京路口

上海瓣香廬

驥製半夏

本廬驥製半夏爲滬上最早發行功效之神速亦爲治咳藥中之冠專治各種痰飲痰咳服後十五分鐘即可見效萬無不愈之理惟無恥之徒冒牌甚多茲爲慎防假冒起見於每盒內附辨眞券一紙無券即是僞品萬勿購服大盒二元四角小盒一元二角試服二角

廣嗣金丹！

人體莫貴乎腎而補腎之品尤莫貴乎廣嗣金丹凡先天不足後天失調及腰痠腿軟陽萎精衰等症服之填精鎖髓補腎强身轉弱爲强返老還少雖昕夕從公亦不覺倦尤妙在四時可服且無忌食雙料五元單料二元試服一元

氣急仙丹

驥製哮喘氣急仙丹無論寒熱虛實男婦老幼各種哮喘氣急均能藥到病除曾有患氣急四十餘年危險異常百藥不效服一料而斷根不發現屆秋令哮喘易作患斯疾者須勿自苦若傷風咳嗽一服即愈每瓶一元每料六瓶五元大盒二元附送止哮喘一張

化痔仙丹！

痔之原因不一如便祕腸炎及慶服峻下之劑激刺過甚血行障礙皆足以召此疾女子因子宮腫脹或妊娠而妨止行患此尤易本廬發行特製化痔男婦一切痔瘡不論新起久患每日送服三粒（外痔用塗藥）立能化膿爲水斷根不發每瓶一元每料五瓶四元

隨松醫院德醫陳倫會遷移廣告

本醫生自設隨松醫院以來承蒙各界駕臨就醫者日見其多是以未及三月房舍隘小已不敷用茲已搬入新世界西首靜安寺路F九十五號三層洋房照常應診本醫生除用德國最新手術精良器械統治內外各科外並備有清潔病室多間空氣新鮮看護周到尤宜養痾之用診例略有變更如下上午十一時至十二時逆診下午三至六時門診六時以後出診急診隨請隨到住院隨時接洽謹啓

上海文科專門學校續招生

文生氏高等英文學校招生

本校自創辦以來本科已畢業六次預科八次各級俱有英國教員教授現招本一二三四五各級插班生凡中學畢業者或曾習英文六年者可插預一（預一）自本學期始每日英文課後加授國文一小時係青年學子對於國文亦知研究之（報名）日內即可報名隨繳証金五元外埠函報証金郵匯（入學手續）另詳新生入學須知函索章須附郵三分入學須知附郵一分（校址）上海北蘇州路老垃圾橋東 校長潘志騫白

本校注重國學幷英法文學科目完備校舍暢適各科尚有餘額函索詳章附郵六分校址江灣火車站西首 校長倪羲抱啓

宋拓大觀帖

臨川李氏藏珂羅版精印每部三大册定價十二元

上海有正書局發行

工部局布告

本局現欲招人包辦犯人所用之棉紗毯子一千二百八十條計長八十寸闊五十五寸或以前樣至本局總理處此布 西歷一九二三年九月六號 四三六一六

工部局布告

照得本局現有下列機器出售 一個行動機器鋼管鋼板壓力每方寸八十磅十四寸一衢二尺一個横汽機汽缸直徑十一寸一衢十五寸以上機器可赴匯山路本局工程處詢問副工程員便看可也 電話中央一六一 西歷一九二三年九月八號 第三一七九號

江海關布告

照得本關現有充公藥材八担三十斤編織機零件一百四十件金絲硬六百五十碼兎皮衣服十五件其餘洋布零物等不計訂於本月十四日下午兩點鐘在本關棧房拍賣特此布告 中華民國十二年九月十一日 四三五三〇

中孚銀行發給股息廣告

本行十二年份上期決算業已告竣並經董事會議決擇於十月一日（星期一）發給上期股息之期屆時即祈貴股東就近向本各分行支取爲荷 在總行所在地惠臨 乙4956

NO　52　K & B

十年痛苦悽涼

尚有何生趣耶

此人患虛弱遺精受憔悴痛苦已閱十年以服第威德補腎丸竟獲痊愈故無怪其有此謝函也

江西南昌城內陳家祠街吉安學社李念仁先生來函云余患病十有餘年精神虧損及頻連遺精纏累無已雖遍服各藥無一見效及見第威德補腎丸廣告一經函索樣藥即蒙賜贈一份服後頓見功效乃再購服兩瓶竟能全愈所苦故敢將此神奇效驗佈諸公閱藉表余受惠獲愈之悃忱云云

李念仁君

此函所述當是實在情形且亦經數千萬之因此丸而獲愈者所已言者也今有許多中華人士幾非用第威德補腎丸不能治愈其所苦者現經此丸治愈之男女老幼已不計其數諸君如有所苦此丸必能爲君治愈凡小兒尿床亦是腎病之確兆極宜注意惟此最靈驗之第威德補腎丸治之

中華全國醫士醫院及獲治愈之病者均經介紹贊述此丸爲全球獨一最優之藥劑專治下列各症

背痛　骨痛　瘋濕　腰痠　臂痛　腳瘋　小便刺熱　骨節疼痛　臌脹

腎炎　石淋　便濁　膀胱虛弱　遺精　尿床　以及各婦科諸症

各大藥房均有出售

價目　大瓶每瓶洋二元七角五分　小瓶每瓶洋一元五角　大瓶每六瓶洋十五元　小瓶每六瓶洋八元

上海漢口路A一號　英商第威德製藥公司　上海中華郵政信箱第九四五號

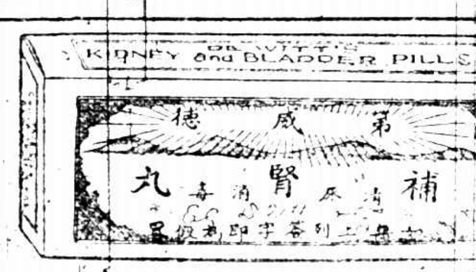

英國製造

如君尚未用過此補丸欲索樣盒請將姓名住址寫下附郵票一角即當原班寄贈樣品

贈券（時報）

省　街　城　號　鎮　君收

將此券剪下寄交本公司

新出極聯六種

鄭板橋　歌扶花潤減初學蘭尚奢饒　一幅六角（草）

陳鴻壽　南鄰北鄰白鶴蕭青楊何　一幅六角（隸）

楊繼盛　掃除身外有榮辱師友書中古聖賢　一幅六角（行）

何子貞　見鵬參差流音將夕藤蘿香藹疏陰送秋　一元定價（篆）

鐵梅庵　追摹古人得異趣別出新意成一家　六角定價（行）

沈子培　魚龍寂寞秋江冷碧水春風野外昏　六角定價（行）

五彩　關聖像大中堂一幅　裱工一元八角

五彩　鍾馗中堂一幅　裱工一元六角

上海棋盤街四馬路　有正書局

葛蘭素奶粉

閣下的小孩子應該吃這穩當的乳（六）

就是葛蘭素奶粉　不用英國產的新鮮牛乳做成　保無毛病

非常容易消化　小孩子吃了結實可愛

閣下的小孩子應該天天吃葛蘭素奶粉

他們的點心亦用葛蘭素奶粉做

葛蘭素奶粉裝在不透氣的罐裏　毫無一點不乾淨的東西　用時冲和開水　就成極好的牛乳了

倫敦葛蘭素公司製造

上海華發大藥行總經理

德國名廠精製老牌電燈泡各電燈行均有出售

上海江西路二十四號　西門子電機廠白

最省電　華否爾燈泡　最耐用

趙松雪法書十六種

初拓道教碑	三冊	七角
蕭山大成殿記	一冊	二角半
湖州妙嚴寺記	一冊	四角
金剛經小楷	一冊	三角
妙法蓮華經小楷	一冊	二角半
趙臨黃庭經（珂羅版印）	一冊	八角
四札墨迹（珂羅版印）	一冊	一元
淨土詞墨寶	一冊	四角
心經墨寶	一冊	三角
蘭亭十三跋	一冊	二角
眞草千字文	一冊	二角半
三希堂趙手札	一冊	四角半
海賦墨迹	一冊	三角
趙松雪習字範本（大楷）	一冊	八分
趙松雪習字範本（小楷）	一冊	一角
趙松雪習字範本（行楷書）	一冊	一角

上海　北京　天津
有正書局發行

此喜樂活潑之小兒

前曾乳食不化服用嬰孩自己藥片得獲全愈

直隸熱河赤峰北線胡同路東徐澤卿先生將其五個月之外甥照片寄至敝局及証書一緘述及此嬰孩之肥壯活潑皆嬰孩自己藥片之功效得其來函云小甥朱承馥係五個月嬰孩因食乳不消化常患肚痛小腸氣後自購得貴局之嬰孩自己藥片按法服用二瓶之後小甥病愈小腸氣肚痛皆獲全愈刻下食乳皆消化身體又發肥可見藥片之功效無窮造福嬰孩自己藥片對於嬰兒及小孩之功力和平穩妥專治小兒便閉　腹痛　吐瀉　嘔吐　驚風　傷風寒熱　蛔蟲等患對於出牙時期之痛苦均見奇功也且使小兒得天然康樂之安睡併得循序長成也如尊處無從購買嬰孩自己藥片祈即寄郵票大洋六角至上海江西路六十號韋廉士醫生藥局原班郵奉一瓶可也每六瓶大洋三元郵力在內郵送保赤妙訣函索即寄

中國實業銀行儲蓄部

民國十二年九月一日第四十八次開獎獎額及號碼單本月共三千四百五十戶共計儲款洋四萬一千四百元大獎十號獎金洋六千三百三十元小獎三百四十三號獎金洋四千一百十六元留硯人吳蔚章君劉慶朋君當衆執行頭獎二千元一二五六號得獎戶名天津城西東雨亭君獨得洋二千元　二獎一千四百五十元　五四二號　得獎戶名　天津南開楊宅蘇文波代葉頌平君　保商銀行鄭淑敏君　各得洋七百二十五元　三獎一千元　三零六零號　得獎戶名　黑河泰吉金店周蓀吉君　獨得洋一千元　四獎七百二十五元　三三一二號　得獎戶名　山東商埠宏濟堂斬佩三君　天津省公署預立室　漢口法租界昌年里梅鶴委君　程君　各得洋一百八十一元二角五分　五獎四百元　三六號　得獎戶名　袁記　獨得洋四百元　六獎三百元　二三四六號　得獎戶名　天津河北大紅橋統稅局曹小臣代椿記　北京前門內新華街楊潤生君　各得洋七十五元　北京侯君　得洋一百五十元　七獎一百六十元　二一三二號　得獎戶名　北京西城察院胡同梁上椿君　北京順直門外教場口楊文懿君　北京王君　北京宣外永光寺湖北學會郭治平君　各得洋四十元　八獎一百二十元　三二二五號　得獎戶名　天津勞善文君　南京南門外北山門口柏秋甫君　各得洋三十元　北京文華堂得洋六十元　九獎一百元　一零七八號　得獎戶名　北京阜城門大街柳樹井閣永記　獨得洋一百元　十獎七十五元　二七九八號　得獎戶名　鄭州二十四師參謀處魏賓琳君　獨得洋七十五元

上海四馬路望平街

有正書局新出

初拓續三希堂原本

▲精印五冊　▲定價大洋三元

此帖自唐賢褚遂良以下三十餘均爲正帖所無者古澤新香誠臨池之津逮也

正帖三十二冊　定價大洋廿元

上海名醫一覽表

姓名	科別	診所	時間	電話	住址	備註
談泼民	統治各科	西門中華路惠人醫院　林蔭路三興里九號	上午九時至下午二時　下午二時至四時		西門林蔭路教育總會旁三興里九十號	門診一元出診五元急症隨請隨到貧病診金免費
廖煥章（留日醫學士）	花柳痔瘡外科　腎臟肺病內科	中和醫院	院診上午八時至下午六時　出診各症隨請隨到	北二六七七	老靶子路五十九號洋房	特備最大X光電鏡[illegible]症
余潤之	內外科　喉科	英界馬立司浙江路對面高陞里七十五號	門診上午十時起三時止逾期出診	西三八三三	分診所大世界對面新昌里第二家門診下午五時起七時止	備有專治七十二種喉症神針危險之時立刻見效
吳宗慶	內外各科	篠崎醫院	自上午九時至下午二時	北七四五〇七七	虹口蓬路六十八號	本院有專門醫生六名分科診病初診二元
陳滋	眼科專家	芝罘路一號上海眼科醫院	上午九時至下午五時　星期日下午停診	中央五七七六	芝罘路貴州路轉角一號	設有養病室
鄭灼臣	牙科專家	漢口路二百五十三號	每日上午九時　下午五時	中央二七一三	橫浜橋福德里三十二號	
李[illegible]	牙科	北四川路七號	上午九時至十二　下午一時至六時	北三二三八	同診所	電機治療
沈鄒浩	婦孺產科專門　女醫生	西門方浜橋華安坊口第二十六號	門診下午一時至五時出診四時後（產科不在此例）	南市一七二號	同診所	
孫志英	產婦專科　女醫生	五福弄一號	隨請隨到	中三一六〇	同診所	
臧伯庸	內外科	愛多亞路伯庸醫院	上午十時至五時門診　五時以後出診	中央一六二四		
葉遽伯	內外科　花柳科	派克路益壽里一七一八號	上午九時至十一門診　下午二至六出診	西二三〇七	派克路益壽里一七一八號	注射六〇六並有專治花柳各種血清急診隨到
劉謹之	內外各科	申江醫院	上午八時至下午十時　急病隨請隨到	西二七三〇	法界霞飛路芝康里西首	本院兼設產科及戒烟專科人工太陽燈電氣學理學的療法
楊度普	眼科	法界嵩山路玄醫院	下午一時至四時門診　四時至二時出診	中央七二三五	法界嵩山路六十八號	竹安醫院各科俱有專門醫生每日上午送診
席時泰	內外科　皮膚花柳科	三馬路大新街口中法大藥房	每日上午十時至十二時	中央二一〇七	北浙江路華安坊二弄	下午一時至六時在福民醫院電話北二三二四
顧南羣	內外科　花柳科	一、南市小南門南洋醫院　一、英界三馬路石路東五二號	上午九時至十二時　下午四時至六時	南市電話三五八　北市中央五四五四	小南門南洋醫院	出診除深夜及定時間外均可
陳典謨	小兒專科	北四川路武昌路口海甯醫院	上午九時至十二時　下午一時至六時	電話北一九八九	住宅海寧路崇善里九十九號	日本東京帝國大學醫科大學畢業　醫室教業東京醫科大學兒科醫

肝胃病唯一之佳品

平時飲食不節以致胃呆便閉有欲食不能欲便不出之苦治以此丸飲食自能下咽大便自能通利也

飲食不節饕餮無厭足以戕伐脾胃而召疾病諺云病從口入者是也此丸性味和平專利大便無尅伐元氣之弊有健脾開胃之功蓋服此丸後宿食既除脾胃自健而血自生矣

主治

大便不通　肝胃不和
積食不化　口氣腥臭
嘔惡作酸　舌苔黃膩
膽汁泛溢　反胃噎食
胃腕脹痛　小孩疳積
大便乾燥　老年便閉

各埠藥房均有出售每瓶洋七角每打洋七元　上海江西路七十一號兜安氏西藥公司啓

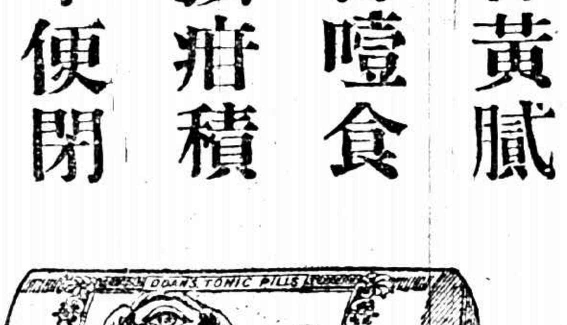

兜安氏秘製補血丸

接要聞

張勳亦向財部索欠乎

▲軍餉六萬五千元

昨日(八日)財部忽接到張勳索欵快函一件、向財部索欵者多矣、不料久無聲息之辮帥、亦來添湊熱鬧、誠財部索欵聲中之一新點綴也、特不知張氏所指欠軍欠餉者、究爲何時所欠、玆則尙待調查耳、茲錄張氏原函如左、

鈞杉廳長仁兄惠鑒、敬啓者、欠軍欠餉六萬五千元、前因商家催逼、當將困難情形、函陳貴部、當發給大中存單在案、旋因該行停止營業、迄未照付、此項存單等於廢紙、而弟積欠商號之欵、年復一年、愁城困坐、應付無方、今各商號又疊來催索、萬難再緩、特飭陸軍上將劉錫麟帶存單赴京、懇撥現欵、無任感激之至、專此、敬頌鈞安、弟張勳、

美公使舒爾曼在哈之接觸

▲八日離哈暫不發表意見……地方提供之三項調查資料

哈爾濱通信云、美公使舒爾曼於三日抵滿洲里後、與在滿養病之王督辦敬春、作兩小時談話、外間皆未得預聞、故鮮知其詳、五日午前十時返哈後、聲言此次考察所得及意見、於未離哈報告於公使前、暫不發表、故外間咸謂或者確受俄人包圍所惑、恐發表不利華人意見、華人多所辨正、故不言也、五日下午五時、經美領事約翰森出名、邀中外各界在署開聯歡會、藉此介紹舒氏於各界、然一言未及正事、而俄方之渾局長闊達惠均未到、大啓人疑、今日下午一時、地方十三團體在新世界設宴、歎招舒氏、演說多汎論中美親善、而不着邊際、東路問題、更無一字提及、惟其注意經濟農業教育三端、則不難於汎論中得之、散席時、各團體因氏定於八日離哈、約定今日午前十時會談、因氏注意經濟教育農業三點、故談資亦本此預備、即(一)關於經濟者、將告以哈埠一隅、受俄幣直接損失、(間接尙不在內)已達六億元之巨、致地方金融、一蹶不振、査此項俄幣、皆屬紙幣、並無現金、以紙幣易吾多少物資勞力、而今一文不値、自當賠償、且其中一部係霍爾瓦特以東路爲担保而發行者、尤不容狡賴、(二)教育問題、路局每年支出教育費一百餘萬、年育子弟一萬八千餘人、東路係中俄合辦、本應利益均沾、恰無一文及吾、屬經王景春督辦幹旋、始有小學十一處之設、教育子弟一千一百餘人、每年補助約六萬元、不及俄方十分之一、(三)農業問題、東路續訂合同、本以經營商業爲範圍、而彼享有土地二十餘萬响、不但租人耕種、或建築得享分之利、及政主權、且對於中國租戶、任意驅逐、或增加租價、暗中壟斷、今春議設農事試驗場三處、而所訂規則、與改良中國農業毫不相關、祇供位置私人之需、吾國國民、因痛苦已深、斯有請求官廳收回之舉、按此次舒氏之來、俄人方面、咸認其爲仲裁性質、故不惜殷勤迎合、至前項談話、則不過供給一種調査資料耳、

厦局相持中之閩訊

▲到厦海軍之奇貨自居……黃大偉發展自身勢力之策略……聯席會議之對臧議案

福州通信云、關於厦門消息、言人人殊、良以省厦兩方、各造其空氣、遂令人如墜五里霧中、最近厦臧機關報、曾有下列各項之紀載、(一)黃大偉與到厦粵艦、均與臧致平謀分後之提携、(二)許崇智援厦之兵前鋒已抵閩粵交界之大埔、陳家軍已由洪兆麟率赴平和防詐、厦局漸趨緩和、(三)閩南民軍如楊漢陳國輝等部、已由洪瀾等處反攻南安縣城、泉局動搖、誠如所言、則閩南局勢、已發生重大變化矣、而此間官場則謂黃大偉來電、聲明該軍與省軍挾去秋之嫌、在同安衝突之事、全係奸人挑撥、該部亦無與臧提携之事、陳國輝部確與王振南部反攻南安、已被王永彝擊退云云、針鋒相對、殊足耐人尋味、據記者最近所得鼓浪嶼友人快函報告、則其中事實尙不至如省厦兩方所發表者之含有空氣作用、爰紀之如下、

臧致平困守三十里之孤島、支撑危局至盈月之久、其最大原因、即以臧軍憑海爲城、非有海軍莫能飛渡、現在到厦軍艦、雖有肇和海琛應瑞華乙等艦、但均停泊金門、無所動作、此中亦有一種原因、蓋粵桂贛聯軍、既欲借重海軍以倒臧、而海軍亦遂奇貨自居、必以取得厦門一切權利爲條件、日內正在召集聯席會議、討論條件、故軍事進行、因之停頓、至外交關係、尤其次也、

臧之聯黃與粵艦、不僅爲空氣作用、且確有此種運動、爲臧運動粵艦者爲林知淵、爲臧運動黃大偉者則爲王孝鈇、此二人均福州人、而王氏則又現教育廳長王孝緝之昆仲也、在臧軍方面、雖極力宣傳其聯絡粵艦及黃大偉之成績、第以吾人眼光觀察之、良未能確信其必有此種事實、黃大偉去秋在福州、雖因與王永泉許崇智發生意見而去、而此次聯軍會師漳厦、事先原有成約、倒臧之後、漳厦地盤歸之黃大偉暨世璜至陳炯光劉志陸林虎洪兆麟各軍、則仍回粵省、智如黃氏、當不至棄其業有成約之權利、而討好於臧、與臧接洽、或爲其一種巧取計策、黃氏去秋入閩、即有總攬閩省全局之野心、其心目中且無許崇智與王永泉、焉能容臧和齊、與之並翹齊驅、故黃氏目下惟積極擴張地盤與勢力、爲自謀發展計、對臧對王、即有所接洽、亦以毛羽未豐、不得不利用其外交政策也、

因解決厦局而產出之各軍聯席會議、換言之、即爲分贜會議、其最初之議案原分爲下列三項、(一)無論如何、均不得聽臧致平携其軍隊與軍械而去、(二)所得之臧致平槍械、由各軍平均分配、但在武力解決時、各軍所自行取得之戰利品、則不在此限、(三)此後厦門財政、應取公開辦法、厦門收入、亦由各軍平均分配、顧閩海軍方面、則提出兩項要求、(一)厦門收入、須全歸海軍、(二)厦門各要塞砲台、須歸海軍接受、第一事經各軍領袖協議之下、尙認爲可以贊成、對第二事、則多主反對、蓋以厦門正當收入、月祇二萬餘元、以言公開、則有粥少僧多之嘆、不如歸諸海軍、反可使海軍沾實惠、至要塞砲台、在軍事上甚佔重要、故各軍不肯輕讓、而海軍亦以不得砲臺、則海軍在厦勢力、不能存在、亦必竭力以爭、第此因相持之故、聯席會議難以結束、否則此議一經解決、聯軍即可對臧下總攻擊令、則其結果如何實爲解決厦局一大關鍵、關心厦局者、其拭目俟之、

東江戰事之急轉直下

▲平山克復之証實……聯軍兵力之雄厚

國聞社九月七日廣州通信云、孫中山前因東江潦水又漲、進攻敵人甚感困難、即由博羅折回石龍、暫事休息、近以東潦已退、又於五日由石龍乘大南洋船轉赴前敵督師、特令聯軍於六日起、由平山方面向河源施行總攻擊、另有一部向海陸豐進攻、關於各路統率指揮之分配、中路進攻惠州、無論何部軍隊、均歸劉震寰調遣、右翼進攻海陸豐一帶、所有滇許各軍、均歸楊希閔調遣、左翼博羅泰尾之防守、及向河源進攻、所有滇許各軍、均歸許崇智調遣、前傳中山於三日克復、旋又有謂聯軍僅攻及山腰者、昨大本營接許崇智支電稱、現據張旅長民達報告、我軍進攻平山、劇戰數日、敵勢不支、遂於江日下午九時、向三多祝方面退却、職旅即會同友軍佔領平山、一面向前追擊等語、合此本間云云、則平山之克復、業已由官電徵實矣、捷電何以遲到、係因博羅無電局須送由石龍轉發所致、査敵軍主力、多在平山、平既不守、則聯軍已占優勢、東江戰事、現已成急轉直下之局矣、陳炯明預定之反攻計畫、可謂已經失敗、而在潮汕漳泉之黃大偉洪兆麟林虎等部、又意見甚深、不服調遣、且廣閩軍之躡其後、故陳炯明甚爲焦灼、前本親往老隆督戰、近乃由老隆退駐興甯、冀待黃洪林等之來援、無如迭電均無援兵開至、而聯軍之在東江者、則聲勢甚大、許崇智有六個獨立旅、李福林部約六千人、盧師諦部約四千人、朱培德部約四千人、楊希閔有三師一獨立旅、及游擊隊千餘人、劉震寰部約八千餘人、劉玉山陳天太等部共約六七千人、另梁鴻楷鄭潤琦呂春榮陳策周之貞黃明堂徐樹榮譚啓秀等部之在東江者、合計亦有兩三萬人、以數倍於陳之衆、或不久即可結束戰事云

皖呂辭職說之由來

▲蚌馬派員逼餉……王達復借齋道來省

安慶通信云、比來皖政局莫呈不甯狀態、又復喧傳呂調元有辭職說、並云已電中央、茲據省署某要人云、此次呂調元辭職之說、不過一時憤極之言、蓋因馬聯甲前日特派秘書長曹价人來省、向財政廳索餉、爲數太奢、除上月份三十二萬元外、並要索舊欠若干、財廳長胡思義無所措手、商諸呂調元、請另選賢能、接長財廳、一面託警務處長趙國琛、轉達呂氏、訴說苦衷、呂氏深知蚌馬逼餉、一則因財廳長之用人、既將其保存之何炳麟排擠以去、則應當月餉、當然無通融之餘地、再兩進一步要索舊欠、自是對於本人表示不滿、既經挽同方法、惟有出於辭職一途、聞呂氏當對趙國琛云、要走大家都走、蚌埠曹秘書長、亦一如皖省財政狀況、立籌如許鉅款、洵屬萬難辦到、與其徒託空言、不如設法轉圜、以留餘地、次日又復與呂調元磋商、舊欠暫仍不提、中秋節前無論如何、必得三十二萬元現欵解蚌、雙方協定、胡思義始覺心安、而呂調元之大家都走一語、亦成爲過去之事實、曹价人已於八日乘招商下水赴蚌、然外間傳說呂氏之辭職、並未因曹价人已去而消減、且更有甚焉者、則爲七日下午、駐蕪官礦督辦王達、突乘上水商輪到省、廳道歡迎、直入省署下榻、王達之爲皖省長候補第一人、不自今日始、此來並偕蕪湖道尹房宗嶽一同到省、則謠傳更甚、說者謂王氏此來、即係接洽省長交代問題、其實王氏自任官礦督辦、駐蕪數月、尙未一臨省城、關於礦務上應須與省長接洽之事甚多、呂氏確曾電召、請其來省一晤、再蕪道房宗嶽之來、與王氏並非一事、房道尹抱病兩月、呂氏曾一再電召來省、面商公現在適當病愈、是以與王偕來、蕪道將改余棨、各方空氣漸趨惡劣、房來或係呂氏召其到省、籌商改任辦法亦未可知也、

趙恒惕失敗後之通電

▲宣布朱耀華罪狀

趙恒惕自醴陵發出通電云、各報館鑒、湘省自護憲軍興、時僅逾旬、我軍前方進攻、各路均稱順利、湘西辰溆之敵、屢戰屢潰、勢將不支、我軍第三路進逼長州、第四路則進衆漵浦、湘南方面、衡山衡陽、次第克復、理直氣壯、所向披靡、摧枯拉朽、成功立待、詎意第二十三團團長朱耀華、心懷叵測、廿居叛逆、竟於九月一日、當恒惕督師出發之際、乘後方之空虛、率領所部、夜襲長沙、圍攻省公署及火車站、胆敢藐視法紀、居然犯上作亂、不惜糜爛地方、以逞一己逆謀、叛迹昭彰、罪在不赦、已飭第二師師長魯滌平、迅速進討、恒惕剋來醴陵、督師湘東、即於本日督率李支隊長克復攸縣、敵人向安仁方面潰退、現正在追擊中、恐遠道傳聞失實、特此奉聞、趙恒惕叩冬、

西報所紀之湘省變局

字林報三日長沙通信云星期六、(一日)趙恒惕即出城、因趙之二十五旅忽反戈、聞趙於下午二時、乘專車行、及云、趙出齊東一轉、中道橋夫失足、趙自轎中翻出云、又一說云、吳佩孚助趙現欵、俾在漢陽兵工廠購子彈一百萬粒、第一批先至半數、胡已收到、又一批約二千萬粒、昨日始到、則爲朱旅長截留云、又星期六下午八時起、至天明、城中槍聲不止、大約係勝軍之獻迎砲、祗在新漢門外、有趙兵退出、中彈者二八、此外行人一、亦中彈、次晨、即有兵出游令商店復業、秩序幸未大亂、城中滿貼朱旅長之布告、知事署之獄犯、曾乘亂謀劫獄未成、殺一人、今戒嚴令已下云、

贛省軍事消息之沈寂

▲省長問題之難決

贛南沈北軍上月再舉援粵、孫部滇軍似皆苦窮、閩沈鴻英派人說降、啗以重利後、已有反戈不戰之勢、楊希閔或將步賴世璜蔡世安後塵、南部間聞報沈寂、近二旬來、前敵頗無重要消息、贛南北軍、似皆舒泰、靜過後備日子、常德盛支抵吉安、蔡督迭電促行、現時秋涼、行旅初無所苦、常或離去繁華之吉安城、而趨赴贛州、指揮軍事也、

江西省長問題、經年不決、自驅謝易陶後、贛中擁蔡派、仍從事於拒陶運動、上月蘇齊徇陶氏之請、派人疏通到任條件、蔡以展緩三月業已期滿、爲顧全齊面子計、亦派潯陽道高培樞、前往接洽、據官場消息、有仍請緩來說、各界以陶本係客籍、(浙紹人)頗存歧視、非僅無充分助陶之意、且從不說陶一句好話、故一般觀察、陶之進止、或將由此覘其命運云、

浙江一中風潮之未已

▲何校長對中學部之諄誡……全體教職員之宣言

浙江第一中學校、中學部學生、自鬧風潮後、相率罷課、而師範部學生、仍照常上課、秩序井然、張教育廳長、對於何校長辭職、決定下令慰留、惟目下暫不發表、所有學生請願書、亦不批答、仍責成校長方面、早爲覺悟、該校校長何炳松、除將辭職宣言、對父老發布外、並以極誠懇之詞、諄誡諸同學諸君、中學部諸同學公鑒、昨日諸生因反對炳松個人、致有軼出軌外之行動、並發表歷罵教師之宣言、炳松竊爲諸生惜、原諸生所反對者炳松個人也、今竟因炳松個人之故、而遷怒於全校良教師、謂爲流氓、謂爲無賴、諸生自讀詈人、自問良心、亦過得去否、諸生固素以維持人格爲己任者也、其亦知詈口罵人、不獨破壞他人之人格、亦且破壞自己之德性、諸生之計、亦太左矣、今炳松已決意辭職矣、想諸教師服務爲懷、深知諸生誤信人言以致走入歧路、原心畧迹、必不忍重責諸生、諸生正宜趁此秋高氣爽之時、明窗靜几之地、努力求學、發奮讀書、須知人生有涯、光陰易逝、及時不學、後悔無窮、縱諸生不顧再聽炳松之言、寧不念及國家需才之急、與父兄期望之殷耶、幸諸生三思之、

又該校全體教職員發表宣言云實行新學制爲改進浙江教育之一大機會第一中學爲省內外觀瞻所在之區社會希望於一中改進者最切所以顧慮一中者亦最深同人外觀社會之心理內審本身之職責當中改革學制首端律舉之際有不得不爲社會告者(一)同人等服務一中爲謀一中教育之進步並非爲一人一黨之利益(二)同人等一致維持本校秩序並改進一切如有破壞本校者同人等爲浙江教育前途起見當然盡相當防衛之責

南京短簡

◎此間各界人士、對黎黃陂南下、深恐有礙蘇省治安、均抱杞憂、軍署已派人赴滬探詢、

◎韓省長因妻喪、電陳中央請期服假二十一日、其日行事件、委任政務廳長傅彊代行、重要公文、仍由省長親自核閱、

◎省署椽屬各員、昨日設備祭禮、公祭韓省長之夫人、

◎長江下游治江籌備會、定十二日在上海總商會開會、討論水利事務、韓省長特派金陵道尹朱文劭、代表赴滬

◎實業專使江蘇省議員張孝若、定於今日來寗、省議長徐果人及在省各議員、定於十二日午後四時、假座金陵春設筵祖餞、

◎隴海鐵路決定北線、現已開築、約年內可以通車、徐海士紳來寗、請海州商部督辦設書案、先行在新浦地方、設立臨時商埠局辦公、俟後再行正式成立、

◎保定曹巡閱使電致齊督軍、現擬舉行直蘇豫皖魯五省聯防、實行清鄉、痛剿土匪、並預定護路辦法、(一)於津浦鐵路、加派武裝隊二千名、(二)增加沿路駐軍、(三)增派沿路偵探、(四)增派各路隨車路警、(五)商請陸部撥發機關槍若干架、分配各站、

◎韓省長以各法團呈請事件、多有不用規定之公文程式、迭用快郵代電、或信函等件、殊屬不合、擬通告各屬、此後如有此項違式公文、概不批答、

◎初九夜滬寧車在蘇互撞、受傷者五六人、於初十日十二時始行抵站、以致初十日快慢各車、均就延數小時抵寧、

◎韓省長准直隸省長來咨、通令教育實業各機關、如有實業人才、應儘該省公立工業專門學校、畢業生任用、

◎嘉定縣民潘崇傑、呈控警察分所長包庇烟賭、違法斂錢、韓省長已飭令該縣知事、澈查具覆、

◎徐州軍警、昨日押解大批匪犯白德等二十餘名來寧、交陸軍審判處嚴訊、

◎省警廳定於十三日、假下關首利戲院、開救濟日災游藝籌賑會、

杭州短簡

◎浙江留日被難學生救濟會、十一日宣告成立、推定幹事孫以毅等八人、假省教育會爲會所、

◎煙酒局長王吉檀、定於十二日上午、赴實業廳接印、其煙酒局篆務、須俟移交辦就、再由新任局長陸昌穀前往接收、

◎杜巡使據第七營長徐埴庭電稱、據駐營駐定外海管緝報稱、派兵巡哨至平陽浦、被暴民聚衆搶去船械、毆傷兵士十六名等情、營長開報調兵往援、正出發間、經據報稱船械兵士、被縣警救回、受傷、失彈多粒、該暴民聚衆數千、至定城與職營起衅、擾亂秩序等情、營長已督隊擒獲匪徒、特先電聞、

◎平民教育籌備處、組織教材研究會、由董承光主席、傳者愚與各教員、討論問題如下、(一)分班依年齡天資、(二)學期以千字課讀完爲度、(三)時間每晚改爲一小時半、(四)科程分必修與隨意、(五)考試每隔一日或每星期、隨時提問、(六)管理應注重活潑、

◎省議員阮伊桐、於陰歷七月廿六日、在黃岩原籍病故

◎教育廳長張宗祥、擬定留歐學費清理辦法、呈請省署核示、

◎臨海教育協進會電省云、縣署教育科長蘇佩、秉知事查災在外、擯違省令、祇囑全邑學界不承認之陳森、組織教育局、並要勸學所移交、學界惶駭、乞迅電飭分別撤懲、

各縣消息

江寗

◎商聯會反對蘇米弛禁 江蘇商會聯合會幹事、前因北京當局、以日本此次震遭浩劫、特徇日本芳澤使之請、由內閣議決解除米禁、認爲極不妥當、特依該會第三條議決案、於前日具呈軍民兩長、請求轉電中央收回成命、茲將呈文錄後、(上略)救災恤鄰、古有明訓、入井而援、仁者不爲、此次日本驟遭慘劫、當援冠披髮之誼、然弛禁與救災、截然兩事、不能因鎔恤鄰之名、而開放米禁漫無限制、則將來偷運賄放、在所必有、因之米價飛騰、關係民食匪細、最好此次對於日本購運蘇米、祇認接濟、不認弛禁、(下略)並聞兩長據呈後、頗爲嘉許、已於日昨電請中央、即日取消云、

◎省立一中畢業生升學統計 八府塘省立第一中學之程度、逐年增高、故畢業生應考大學者、錄取獨多、上年度創辦高三以來、學生學力尤富、故本年暑假應考國內著名各大學、幾無不有一中學生錄取入校、該校對於畢業生升學服務、均有統計、茲得其本屆高三中四畢業生、第一次升學統計、亟錄如左、以(內有未經調查確實者尙有十餘名將編入第二次統計)東大二十一人、北大十一人、北京工大三人、北洋大學一人、北京師大一人、暨南商大一人、河海工程四人、厦大九人、南洋大學一人、唐山大學二人、金陵大學七人、上海商大二人、復旦大學一人、同濟大學一人、蘇州工專六人、本校高三十九人、共計九十人、

松江

◎警務消息彙錄 警所司法員尹補鑾、奉令調充楓涇分所長後、遺缺本委浙江陳某充任、詎陳表示不願、當委郭郁審員充司法員以陳担任郁審員、 新橋巡官馬培驊被控後、縣令馬巡官自行申覆、茲馬已將所控各節呈覆縣署矣、 亭林分所長錢佐伊、前以商水驗屍不驗、經地方人士向省指控在案、茲又有公民朱某等向縣呈控、略稱錢所長違法濫罰、殊屬目無法紀、並附一表、列舉某案由有某介紹、罰洋若干、約計罰數已逾千元、爾省三十元以上、是以要求准予撤換查辦、以儆刁邪云云、 縣警所教練所、第一期已開始辦理、但額尙未滿、爰特招收學董、入學時按納講義費二元及其費若干元、將來畢業、即與正警同一待遇云云、

◎縣委勘驗命案再志 南門內火藥局後之業荳芽菜夏文鏞家、殺傷戴友生之妹戴彩妹、事發後、由警將該案人証及夏文鏞與未婚妻夏元珍拘局移縣核辦、旋由戴友生報稱伊妹彩妹傷發斃命、當經溫知事委任蕭承審員前往驗屍等情、已志昨報、茲悉蕭氏赴驗時、屍母要求伸冤並求令知地保由夏姓備棺成殮、以夏母在逃、迄未成殮、現屍母以乃女未氣絕前、親供確由夏文鏞未婚妻元珍開門引入男漢、强姦不遂被刺是實、要求爲伊女伸雪、當經蕭承審員署慰數語、朔視傷際、則被傷頗重、流血過多、迨西醫馮友鹿、朱志一往視已奄奄一息云、

◎丁祭紀聞 今日(十一)爲丁祭日、溫縣長各執事生、於上午四時齊集府學明倫堂、旋即舉行大典、本屆改爲四拜禮、主祭爲溫知事、一切如儀、祭畢、孔教會全體在縣學致祭、由姚大任主祭、惟此次孔會舉行典禮、人數頗爲稀少、

嘉興

◎開放米禁之反對聲 自日災發生以後、我國政府擬開放米禁、禾中各界、對此表示反對、僉以浙西迭遭歲歉、民食缺乏、在米禁申嚴之際、米糧市價、每石須達十一元左右、設使米禁一弛、恐民食前途、益不堪問、故商界團體、日來開會、討論辦法、如南門商聯會、於九日開會、主張聯合本城各聯合會、會電省長、顧求在本省境內、免行弛禁、而北市商聯會、亦於十日開會、議決電請督辦省長顧念民情、拒絕弛禁、茲覓錄原電如下、杭州廬督辦、張省長、鈞鑒、報載北京擬圖因日本震災、開弛米禁、指定蘇浙皖三省採購、查救災卹鄰、固屬義舉、惟浙省非餘米之區、豐年尙賴外省輸入、况連年災歉、米價日增、民食猶虞不給、倘我浙准予弛禁、斷非民食治安之福、萬懇鈞座顧念吾災歉之民、拒絕弛禁、並飭關卡嚴查偷漏、以維民食、臨電惶悚、不勝迫切待命、云云、

◎商聯會電慰日災 日災發生、全球震驚、嘉興北市商聯會、於日昨電致駐京日使、表示慰問電云、北京日本公使鑒、貴國震災、爲亘古未有、驚悉噩耗、敝會殊深悼惜、特電慰問、並希轉達貴國朝野、至盼、浙江嘉興北市商界聯合會叩叅、

蘇州

◎滸關盜劫案報請勘緝 滸關鄉民馮錦山家、前夜(七日)黃昏時、忽來盜匪二十餘人、破門蜂擁入室、先將事主母子二人綑縛、袖出手槍利刃、威逼說出藏銀所在、該匪等隨即傾筐倒篋、肆意搜索、抄刦一時許、始携贓呼嘯而去、匪等去後、近鄰驚悉、始入馮家、解去母子二人之縛、檢點遺物、計被刦去、金銀首飾、綢布衣服、零物等件、損失約値數伯金、匪等臨去時、且遺留下洋鍋二枝、草繩三條、次晨事主馮錦山、據情開單、呈報滸關吳縣第一警察分所、及吳縣知事署、吳縣地檢廳、請求勘驗、分飭警探、上緊嚴緝盜匪、歸案訊辦、滸關第一警察分所長袁頌平據報後、當日下午、已親赴馮家、勘察一週、並聞該盜匪等、均口操强蘇音、其服裝、或穿藍冷衫褲、或着白布衫褲、附近鄉民、恢於馮姓前夜被刧、日來若驚惶異常云、

◎一師校考錄書記揭曉 第一師範、校長王欽詒、於前日(九日)爲招考書記、臨時應考者、共有十五人、上午九時、到校入場、由王校長給卷、親自命題考試、祇作文一篇完卷、即日午後、經該校長、詳閱試卷、榜示揭曉、計錄取湯銘新、李壽保、孫宜華、高徵、任綬華、高天錫、潘圭等七名云、

◎美術會之會員同樂會 前日(九日)爲試瓶巷、蘇州美術會、舉行第一次會員同樂會之期、臨時到會會員有三十餘人、下午四時開會、首由主席報告開會宗旨、次由陶鑄禹孫玉如演說、繼以三絃拉戲、琵琶獨奏、後有尹介眉演說、明釋中顯肯虎魔術、末有十三齡童子審家駿之評話、表演時、最後有尤指塵之琵琶獨奏、散會時已鐘鳴八下矣、

清江

◎軍界近事拾零 (一)第三師在浦之一部分軍隊、昨日在南門外點名放餉、(二)洪澤湖邊、設一軍警聯組稽查分所、專爲搜查皖北一帶、販運烟土、(三)淮揚鎮守使兼第三師長馬玉仁、於九月六日往南宮爲市叢周壽節祝嘏、九月七日午後、在南巷浴室沉溺、

◎質問縣議員之騰報 淮陰縣議事會、定額四十二人、到過十年、死亡者有之、舊辭者有之、兼任自治職者有之、新辭者有之、已任官吏者有之、總計合格者、不過十人左右、久已不足法定人數、照章應當補選、議長張品金爲急圖開會起見、濫開至三十人之多、朱知事未加審查、遽令恢復、自治學員黃雲程特已分函朱知事及張品金質問、限日答復矣、

武進

◎市鄉聯合會之議決案 九日下午二時、武進市鄉議事會聯合會在縣議會開會、其秩序爲(一)報告省長解釋各市鄉董佐復職問題、及議會補選方法、(二)討論會章、(三)提議事項、(甲)議決本會組織完備後、徵求縣議會加入聯合會同意、(乙)議決省長解釋上海縣代電有缺額逾三分之一者、應補選後再行開議、似於原例解釋舛誤、應請示省長、重行解釋、(丙)議決省長解釋武進縣代電市鄉董佐市鄉議會、如用呈文、縣知事得用訓令、惟按市鄉制、縣知事對於市鄉議會、應用照會、省令解釋、似覺抵觸、應向省署請願解決、(丁)議決由本會通知各市鄉議會、請其報告成立、或須改選與補選、(戊)議決簡章所訂委員九人、待各市鄉議會成立過半數時、再行推舉、現在暫由前次推定之代表四人、維持一切、出席人數有二十餘人、公推段雪岑爲主席、散會已六時許矣

揚州

◎署委借欵續聞 兩淮丁運使、以鹽署特派該署總務處處長許劍僑來揚、向商人籌欵、(數爲五十萬元)曾召集在揚揚運食三商會議、其結果、依各商赴滬就滬地議商會議、再行呈復、並由運使特派一等科員宮君往滬、與斯會云、

●請添食鹽支棧 通如秤放員報告揚州鹽務稽核所、以麒麟鎮大成分棧性質、實係分銷、該棧共售分丞九處、遂以分棧名之、各分丞雖有認銷鹽數之規定、但均不能如數購足、就該鎮久奉一處而言、雖未查有影射確據、而情實可疑、且查該分棧存鹽僅有數包、自顧已屬不遑、豈有餘鹽分售丞戶、假詞販私、不言而喻、殊與稅收攸關、擬在麒麟鎮添設支棧一所、改現有之分棧爲官丞、其認銷數目、重行釐定、以期整理、而符名實、即經該所、函請運使、令行運銷局、督飭該岸商人籌議、呈復核辦、

●常熟

●分關請究包攬 口岸黃家港江海分關總辦丁毓畊、查得揚海江泰橋、有過閘行楊則忠等、包攬船隻、偷漏關稅、且敢一帖數開、殊屬不法、特函江都泰興兩縣、分別拘究、以儆效尤、

●水利研究會之談話會 九月七日下午二時、水利研究會開常會、到者僅二十餘人、不足法定人數、改爲談話會、丁主任主席、報告推舉沿江會代表事項、當即推許師叔、王階平二人、爲沿江會代表、次議代表列席注意事項、㊀對於籌借款項、關於本邑沙田者、絕對不承認、㊁借沿江會名義、締結借欵契約、或類似借欵之契約、絕對不承認、㊂函請兩代表赴滬順便探詢福利公司進行狀況、至該會應議之水利研究會水利工程局之預決算、以及茆河決算等、因人數不足、再行定期召集常會議決之、

●徐州

●陳調元回徐之原因 徐海鎮守使陳調元自月前在邳北與魯軍會勦股匪、戰情均詳本報、現陳使已於九日下午七時、乘隴海東段火車回徐、茲由軍界方面探聞戰地近況及陳使回徐原因分誌如下、此次陳使在邳剿匪、雖經多日、而匪徒並非確有一定地點、大半此剿匪彼竄、現高粱砍倒、匪稍斂跡、究未肅清、惟陳使已將五旅軍隊、完全率領回徐、留省警備隊團附楊仙舟在邳、與魯軍搜勦餘匪、邳知事徐紹修現亦回任所、陳使到四戶後、即住董事王傳鵠家中、所有陳使護衛之起居飲食、均由王供應一切、需費頗屬不貲、陳許撥洋一萬元酬償、王藎現已隨使來徐領欵、聞陳使所以遄回徐防原因、係奉齊省電令、軍界消息、謂保曹籌備大選甚急、江南防務、極爲吃緊、齊督擬調陳使防浙、故暫時推開土匪、略事部署徐州防務、即須赴寗禀謁、據聞五旅仍駐徐不動、將來大局變化、將以孫美瑤軍任前敵、供陳指揮、現徐埠有孫軍駐徐之謠傳、人心頗爲惶恐、而遠熟悉軍界情形者推測、則謂必不可靠、即係此故、蓋陳使雖信任孫軍、斷不以徐防重務授之也、

世界問題

●波蘭政象之墮落 ▲軍費超過全國收入以上……民氣囂張鄰邦爲之切齒

波蘭一國、雖於各方面、均有法人之援助、然其於本國財政、仍未自能整理、其國內貨幣、行將完全破壞、波蘭於近年以來、屢存兼併他國土地、以理而論、其國內財賦、應有增加、顧以主政者不能切實治理政事、經濟情形絕少進步、其占全國人口百分七十之農民、因不滿意於國內情形、及軍費之過巨拒絕繳納充分之稅欵、故財政益感困難、計波蘭現在軍費計爲七五四〇九百萬波幣、而其財部每年收入總數乃僅六萬九千一百萬波幣、故以今數應付軍費、猶感不足、則財政安得不困、據波蘭財政家言、波蘭若無東加烈細亞之油田、即一日不復能存在、幸其反背和約得多數之土地、惟因此所樹之敵、國內實已不無少數、波蘭於兼併德國一部土地之外、其幣價並未見漲、乃德國馬克跌落、波幣亦隨之而跌、而其紡織業、間接將有破產之虞、同時民氣乃日益囂張、暴烈分子、仍在四面樹敵、此種趨勢極爲危險、再波蘭雖軍備如上所述之張盛、而國家則因此安寧云、

來件

●地震淺說 （北京中央觀象臺寄）

近日京滬各地、發現一種離奇之傳單、妄談天象、自侈預言、一般社會之人心、頗呈惶惑不安之狀態、又適值日本發生大震災、人心恐慌愈甚、北京中央觀象臺爲安定人心起見、特就該傳單所言各節、根據學理、撰成地震淺說等篇、以闢其謬、而釋羣疑、讀者幸注意之、 記者

自然界中之物理的現象、色色形形、不一而足、地震亦此等現象中之一也、據科學家種種岩石之彈性實驗、地球實係一大彈性體、由地下之原動點發生地震、而博及於各地、與投石水中、以一點爲動源、而漸次波及於四方、其理正同、故欲研究地震所起之原因、必須考察其與地質地理氣象諸學科之關係、並加以物理學天文學測地學上之精密的實驗、而後略有統系可尋焉、

地震之起因雖極複雜、然據現今之科學的歸納、不外乎地層起斷層、地盤陷落、火山噴裂之三者而已、蓋自地球成立以來、遞經若干年代、地殼中每有若干弱點之存在、而因之以起變動、其所謂若干弱點存在之處所、即地殼中受過大壓迫之部分是也、此基本原因一起於地球表面上之物質移動、大都基於風化作用及水力二者、陸地因之而破蝕、河口及海底因之堆積其土砂、如印度之恒河、美國之密失希比河、中國之黃河揚子江等流域遼擴、恒將多量之泥沙、運入海中、物質移動之效果、最爲顯著、此種事實、在研究歷史的地理者、每數見不鮮、蓋甚高之陸地、及甚深之海、往往受以上之作用、積之既久、陸地漸低、海底層累而漸高、其結局與加一種下壓力於海底、及上壓力於陸地、幾無所異、於是地殼之一部分、成一彈性物體、而遂沉降、其隣接之地、則形隆起、地殼既變動、發生地震、自是當然之理、此等地震、往往起於新成之平原、以前印度恒河口、與孟加拉灣之地震、及美國密失希比河流域之大地震、大都可歸入此原因也、此類地震之波及、每被域甚廣、但其地下之變動、則屬於局部的性質、與山脈或列島之爲弧形者、甚有關係、有時或竟非常延曼、且能形成一地震帶焉、

地球在天空中、日發散其固有之熱於外、而地殼遂漸冷却、而起收縮狀態、其收縮也、表面最急劇、入地漸深則漸遲緩、由其裏外之收縮度不等、而地殼遂生裂罅、褶曲隆起、沉降等之現象、且因構造地殼之岩石等、不能隨處均等齊一、於是此種現象之發生、由各地高下之形勢、而有所差異、每有數多區域、數數發見地震者、或有經若干年代、不受地震災害者、惟就全球之地震記錄及報告、而加以推闡、則其地殼變動、不外乎下列數項、即㊀地殼沿垂直面或斜面而起變動、其兩側面中之岩石、發生上下之移動、或水平移動斷層、地震即基於是、㊁地殼內生裂罅、斯時岩塊變動、若係由上側而向下側崩壞、即呈陷落現象、㊂火山噴發時、一部分之勢力、向四周之地、傳播拋射其融岩於山側、而地面遂生激動、惟距噴火孔較遠、則震動之強度、從而減小、故在此例、震域比較的爲狹小、

全地球上地震之配布、與地理上有密切之關係、既如前述、今更就地形地勢、而略爲推察、即知吾人所居之地球、表面約可分爲二大區域、其一則爲圍繞北冰洋之土地、即亞細亞歐羅巴北亞美利加三大洲之北部、地形編於中坦、沿海岸無大山脈、地勢緩慢、從而地震甚稀少、或竟絕對不發生震災、故此區域爲地球中最安靜之部分、至於地球上其他之側面、由今世地震學家統計的觀察、則爲地震恒有之區域、特稱爲地震帶、其地自太平洋沿岸起、直亘接地中海北岸而止、蓋太平洋之特殊性質、不但海深、而沿岸且多大山脈峙立、地勢甚急峻、即阿美利加西岸所近處、海深約七千六百公尺、其連接海岸之安坦斯山、其高六千九百七十公尺、山高與海深之差、約一萬四千數百公尺、其連西與日本之東岸相接近者、海深約達八千公尺、爲世界中最深海之一、故其自該國本州東北至千島東南山脈、與海深之差、高低甚相懸絕、亦可知地勢之參差、達於極點、其由台灣跨印度而至地中海北岸之震帶、既不盡且於海中、而連接於該地帶之海洋、雖不盡爲深海、然如印度之廣大平原、驟然有屹出九千數百公尺高之大山脈、實足表示地勢急峻之爲證矣、要而言之、阿美利加西岸之地震帶、在南方起自智利秘密、經在愛塊篤Ecnados哥洛比Colombia（一名俱南美之共和國）與中央阿美利加墨西哥合衆國之西部、及阿剌斯加相連、地形之大體爲南北方向、略與子午線並行、反乎是、而亞細亞歐羅巴之地震帶在亞洲所綿亘者、則中國之南部、台灣、緬甸、印度、阿夫格泥斯坦Afghanisten土耳其斯旦、波斯、小亞細亞、高加索、其在歐洲、則土耳其之南部、希臘意大利之南部、均爲其連接地帶、其形約略爲東西向、而與赤道並行、此二地震帶、就其形勢而言、大都爲地球上之大褶曲、或裂罅之存在處所、不難推定也、

至於海嘯之現象、則係地震之際、海底地殼變動、或噴火山破裂、同時伴生一種之音響、所謂海底地震者是也、而暴風雨經過海洋中一地帶氣壓過低之時、亦爲是種現象起因之一、據種種之器械的實驗、凡海水之振動、波及海岸、其高低之度、大都與海岸線之形、頗有關係、沿岸灣曲而成港灣、其向外開展之形、且沿岸之海、由淺而深者、則沿海濱各地、海水可驟然漲至數十尺之高、若海岸係直線、而沿岸之海甚深者、則恒不發生激烈情狀、

今姑就海底地震所起之海嘯、而論其概略、則以下數種之事實、不難推斷而知焉、即㊀海中斷崖之崩落、若所崩落之岩石體積巨大、既使海水起激劇之動搖、同時復挾甚大之勢力、與海底面衝擊、發生非常之聲響、㊁海底之陷落或隆起、其在此例、當地殼上下變動時、若勢極急劇、即其面積不甚寬廣、而海水之動搖、亦可受其莫大之影響、㊂至地震之中心點、若在海底面之不甚深處、或直接在海底面、則所生之海嘯其激烈更可想見、此外如海底火山之噴出、及海濱火山爆破、更足以促海水之激蕩、而生海嘯則其例尤多、

綜以上所述、今世地震帶上之諸區域、如美國之西海岸、南美之智利等國、亞洲之日本緬甸印度諸區域、以及南洋羣島、歐之意大利葡萄牙等、在近今數百年、地震巨災、互相循環不已、加以精密之統計、其間恍若有一種之週期存在焉、即就本月一日日本東京之地震、以回想一千八百五十五年十一月十一日、東京江戶川附近之大地震、二者距離約六十七年、如將一千八百九十一年彼國濃尾之大地震算入、則適爲隔三十三年而生一回之大震災、此在事實上、得毋呈奇特之觀乎、然加以科學的觀察、亦未始無蹊徑可尋、蓋地球表面、在地勢參差不齊之處、地殼內恒有若干部分之弱點存在、而使其壓力不平均、此不平均之壓力、涵濡蘊積、經若干年後、而達至極度、則地殼之一部、或遂破裂、或陷落而發生地震一回、使其所存在若干部分之弱點、消滅淨盡、消滅之後、再由其他種種原因、而令若干部分之弱點、再行發生、積久而復再、地震循環往復、周而復始、洵屬事理之當然、故現今地震學家、當一地帶大震動後、本地震學上自身之考察、及其他諸科學之關聯、雖不無多少之預知的可能、設欲將地震一科、亦如天氣預報之例、而爲確定時日之預言、則現時爲絕對的不可能之事、況吾國人之尙在科學幼稚時代乎、吾國之位置、既在地表面上之安靜部分、而欲行地震週期之研究、較位置於地震帶上之諸國、尤爲困難、吾人試就歷史上之地震記載、而施行統計、自周幽王二年始、即西歷紀元前七百九十三年、至現今至止、地震約九百數十回、其間之四百餘回、關於歷代京師之地震、皆係微弱震動、惟元之元統元年、（西歷一千三百三十四年）史載京師（北京）地震雞鳴、山崩陷、方百里爲池、人死甚衆、則爲破壞之大地震、此外如陝甘等省、該處地殼構造、略呈特異之性質、激烈地震、比較的同數增多、安徽閩廣、則間亦發生激震、如近年來、霍山汕頭固原等地之大地震、皆其顯著之例、其餘諸省、受大地震災害者、不甚經見、故就此種之地震記錄、以之與地震帶之諸區域相較、當然有甚大之差異點、蓋統論地球全體之地殼組織、舉凡非地震帶之部分、其地殼內部、亦未始無若干弱點之存在、但須經數百年或數千年或數萬年、始蘊積達極度、而發生激劇之變動、設僅根據有史以後數千年之事實、而欲賅括地球生成後無量數年代之地殼變動、而爲理想的預言、則按諸科學上原則、其無成立之餘地、當無俟吾人之曉曉以辯矣、

時評

◉試有以語我來 （默庵）

嗚呼人謂議員心目中惟有一錢字以今證之知此言之洵不誣焉

何以言之曰大選之不成人人以議員之紛紛南下且據南下議員云現在北京議員已萬無能足法數之望又證諸輓近北京議員每次開會之莫不流會固已深信不疑矣不意消息傳來十日之總選預備會到者竟過半數是足証南下議員已確多北返而此輩之忽南忽北無非爲一錢字無可諱言矣

苟其不然試問亦既南來何又北返既須北返何必南來設曰先前並未南來則在滬之議員何來如許之多設曰此時並未北返則在京之議員何以能足法數試有以語我來

注意

此次徵求七項問題、答案不符者甚多、即得第一獎之唐君、其答案中、祇有四項無訛、茲將其原文製版刊布如下、

又此次七項答案第一爲孫中山第二爲段祺瑞（以上二項係根據答案中之最多數者決定之）第三爲山東第四爲山西第五爲七千九百五十四輛第六爲四百三十五家第七爲林肯

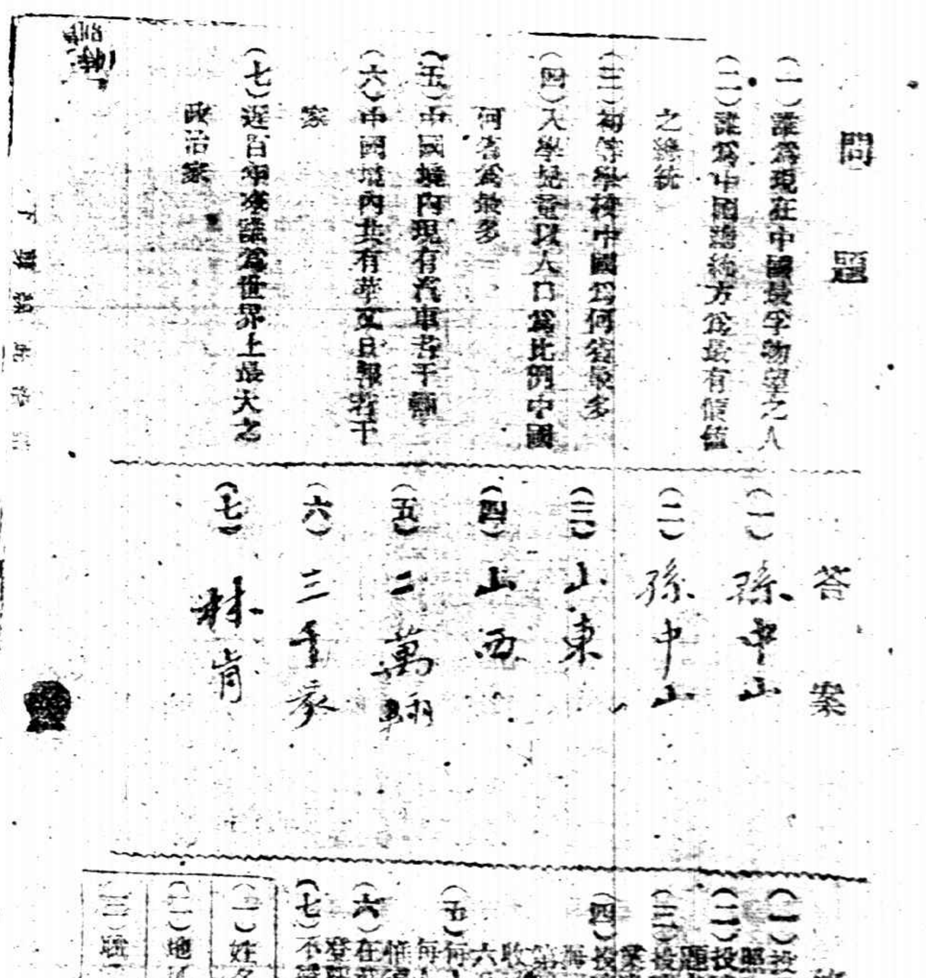

第三次徵求即將開始請諸君注意此處地位

中國歷代帝后像再版

此像爲中國鎮國之寶前數幅爲吳道子手筆向藏南勳殿後藏紫光閣今移入內府此次爲火焚去千古名迹幸僅留此影茲再版已出定價十元

上海望平街 北京廠西門 天津東馬路 有正書局發行

俱舍論大綱出版

此書一名俱舍淺釋最便初學共十五章（二）二十部之沿革定價洋二角

上海 北京 天津 有正書局發行

請購孤兒院的精美籐器特點

式樣新奇 工精料固 包用包送 定價低廉

上海孤兒院 發行所 新世界南部對過 電話中央六一六一七

密宗大綱出版

一名眞言宗綱要一序說二法脈相傳三所依之經典四立教開宗五修證門六無階級之階級七無盡之悲願定價大洋二角

上海 北京 天津 有正書局發行

全樹積玉橋殘字

此字用筆渾厚全屬漢魏筆法似鐘銘而古拙處超過之清道人最爲心折並有題誌定價大洋四角

上海 北京 天津 有正書局發行

宋元帖

宋拓蘇長公快雪堂帖	四角
宋拓東坡西樓帖	五角五分
北宋拓東坡書醉翁亭記	八角
宋拓東坡書豐樂亭記	七角
新拓蘇文忠習字帖	三角
三希堂蘇長公法書帖	一元二角
三希堂黃山谷法書帖	六角
三希堂米南宮法書帖	八角
三希堂蔡君謨法書帖	三角
初拓蜀先主廟碑	五角
初拓趙松雪道教碑	七角
初拓趙松雪蕭山大成殿記	一元[illegible]角五分
舊拓王右軍樂毅論 趙松雪蘭亭邢公傳合本	三角
趙松雪書金剛經	三角
趙松雪妙法蓮華經	二角五分
趙松雪蘭亭十三跋	二角五分
舊拓趙松雪正草千字文	二角

有正書局發行

繪像大悲神咒出版

每句一圖像照原板連史紙精印定價大洋三角

上海四馬路望平街有正書局發行

商務

金融

國外匯票（九月十一號）

上海匯英國倫敦電匯……

國外貨幣

國內匯兌（星期二）

金市（九月十一號）

銀市（九月十一號）

錢市（九月十一號）

蘇州金市（九月十一日）

蘇州錢市（九月十一日）

外國股票（星期二）

食品

滬南米市

閘北米市

絲市

油豆餅

雜糧（九月十一日）

大連電報

無錫米麥（九月十一號）

糖市（九月十一日）

茶市（九月十一號 星期二）

交易所市況

上海證券物品交易所（陰曆九月十一號 星期二）

上海華商證券交易所（陰曆九月十一號 星期二）

上海華商紗布交易所（陰曆九月十一日 星期二）

上海華商棉業交易所（星期二）

上海麵粉交易所（星期二）

本機粗布

本機斜紋

大阪棉市電訊

各國棉市電報

棉絲市況

疋頭叫莊（星期二）

叫莊市況

船期

長江班

寧波班

溫州班

天津班

青島班

香港班

日本班

美國金山班

舊拓石門銘

石門銘字體次放如天馬行空此舊拓本筆畫清朗較近時拓本有天壤之別精印一冊定價大洋六角

上海四馬路望平街有正書局發

瘡疥潰爛用萬應藥膏即能收口

萬應藥膏

大生製藥公司

珂羅版印

宋拓淳化閣帖

此帖爲李春湖先生所藏世間第一佳本近日各處所印者大都皆用翻本耳與正原刻迥殊此二王書三冊面已比賞鑑家所公認者

用珂羅版精印　共三大冊　定價十二元

有正書局發行

印泥

質料優美　顏色鮮明　製煉合法

（價定）一元　二元　六元　十元　四種

有正書局發行

中國模範游藝場

大世界

北京車輛直達門口免查照會

門券每位小洋一角

電話中央四百一十三號　電話中央四六九七號

屋頂花園　屋內花園

▲第一層大京班　劉袁蓋李　邱李劉小

▲第二層　周杏泉　田永奎　小金蘭　小桂寶　王玉林　李寶廷　沈春林

▲第三層　吟秋　梅花派杉

▲花妝中曲場　丁少蘭　張素蘭

▲羅黃魔術場　品勝社

▲第三層女子文明戲　愛華社

第三層影戲　陶社男子新戲　常州班

玉望　壺春　速鏡

在上海新北門內

吳小松　吳小石　姜鳳笙　馮子美　周沁泉　周潤泉　朱菊庵　王再亮　筱改良　桂蘇　蓀灘

詳細節目請閱共和民氣報的世界小報

最高的問題

最高問題就是頭痛，因爲頭的地位是最高，且爲全身首腦……解決這個最高問題的，祇有朱氏頭痛散。買一瓶只須大洋一角……

朱氏頭痛散

每瓶洋兩角　每打洋兩元

上海新閘路大馬路……中南國產製藥社

一嗅以解之

新華儲蓄銀行

總行設北京廊房頭條　分行設上海天津路　漢口歆仁里口　天津法界七號路

積零錢　月儲十二元可以得二千元

成巨資　月儲六元可得一千元

既得獎　月儲三元可得五百元

又還本

公共儲金　有獎儲蓄

詳細章程隨便索取

欲家庭中清潔及快樂安適者。非用祥茂與北忌肥皂不可。

北忌肥皂　祥茂肥皂

各洋廣貨各烟紙店均有出售

上海祥茂北忌洋行謹啟

共和影戲院

西門外方浜橋　今天日夜

日戲午後二時半開演　夜戲七時九時兩次

梅蘭芳兩本

古井重波記（但杜宇二春傑作）

特別包廂每位一元　普通每位六角……

暫行加價

今有大批

麟麟保腎膏藥到申

此膏神效無匹爲培元固本養氣增精之聖藥

總發行所上海英大馬路英華街惟新果羅廣告社

總經理處上海五洲大藥房　外埠分售處各五洲分藥房

價目每張大洋七角　每打大洋七元

秦漢全璽　八種放大本

汪退谷九言大對聯

商標

COVER THE EARTH

油漆刷新。。此其時矣。。

暑去涼生。秋景已至。此正油漆刷新之時也。本行特備地球商標各種上品油漆。凡房屋、木器、地板、牆壁、機器、鐵路、汽車、輪船、無論何地何物所用油漆。色色皆備。內有佛瑯更漆油一種。專油屋內牆壁之用。鮮艷耐久。永不變色。並可洗刷。尤爲佳品。深淡各色有二十種之多。如蒙惠顧。價目尤當格外克己。其餘各種。不及備載。請駕臨敝行油漆間一觀。即知詳細情形矣。

上海圓明園路

美商慎昌洋行

P,39

物之用所應所球網球拍

球鞋　球板　球帽

欲知以上各貨之價請向

南京路七十號A

時許洋行

也可表目價取索

專治花柳毒症新舊蘊毒及男女一切皮膚病小兒胎毒致聰耐神

價目　大瓶二元　每打廿元

上海五洲大藥房總發行　各埠藥房代售

上海開至南京滬寧線開北京火車時刻表

上海開	南翔開	蘇州開	無錫開	常州開	丹陽開	鎮江開	南京到	浦口開	徐州開	天津總站開	天津東站開	北京到
[illegible]	[illegible]	[illegible]	[illegible]	[illegible]	[illegible]	[illegible]	[illegible]	下午七點十分	上午五點○八分　下午八點五分	下午十一點五十二分　下午九點二十分	上午十二點○三分　下午十點四十分	上午一點三十分

北京開浦口滬寧線至上海火車時刻表

北京開	天津東站開	天津總站開	徐州開	浦口開	南京開	鎮江開	丹陽開	常州開	無錫開	蘇州開	南翔開	上海到
下午[illegible]二十五分	下午[illegible]分　下午八點二十七分	下午八點四十七分	下午一點	下午六點四十九分　下午[illegible]分	[illegible]	[illegible]	[illegible]	[illegible]	[illegible]	[illegible]	[illegible]	[illegible]

本埠新聞

黎黃陂抵滬後之行動

▲昨日發出之兩電

▲此行意旨之自述

黎黃陂來滬各節、已紀昨報、茲悉黃陂已於昨午十二時乘長府丸抵埠、船至吳淞口、由金永炎等雇用小輪、上船迎接、另由何軍使派遣兵輪保護、該輪駛至法租界法公司碼頭上陸、即改乘汽車直達金永炎等預爲覓定之杜美路念六號陳棨廷住宅、此行黎事先極秘、先期知者僅李根源饒漢祥等數人、至同船來者、則有陳宦等及天津東亞醫院院長村田俊次、若護水下市太郎二人、因彼足疾甚劇也、到宅後、稍憩、即乘車分訪章太炎唐少川李列鈞岑西林等、旋即與章太炎同車歸寓、此來議員、及各方人物、均麕集宅內、如褚輔成姚國楨章士釗郭泰祺許世英劉成禺等均至、午餐後於時局方面、有所談論、下午三時、中外新聞記者二十餘人往訪、當即出見、由郭泰祺通譯英語、李根源亦伴座、各記者當爲詳詢問題、黎之答辭、大致如下、彼謂本人在國會未曾有正當解釋任期之前、總統地位當然存在、余在京因不能自由行使職權而移津、今天津依然爲暴力所包圍、故不得不離而至滬、上海爲輿論中心、政治策源地、故余在滬欲徵取各方意旨、至將來解決國是、當然遵循和平統一、而[illegible]武力、苟有和平方法、無論如何、均所樂從、驟來南北戰爭、其禍因無非因綱紀廢弛、故對法律、苟能維持綱紀、則禍患自少、余此來實欲使國人共喻綱紀法律之重要、苟有人能起而維綱紀崇法律者、則余將唯命是從、固有人詢外傳曹吳將分家、馮玉祥與段祺瑞聯合、有此事否、黎謂曹[illegible]爲人正直、國人共知、至馮等是否有此結合、倘不可知、然曹吳等果能一反前行、而尊重法律、整飭綱紀、余亦極願與彼等合作、不願復有反直派名詞、至北京之總統選舉會、余但知余之任期當求正當解釋、他非所問、在滬議員人數日多、北京自難足數、云云、三時後、各方人物討論以後辦法、聞又將在華界尋覓辦公地址云、並聞黎將於明日下午三時出席湖北旅滬之國會與議員談話云

又東方通信社云、黎氏到滬後、即將有文電發表、惟黎氏同來並無秘書、現約定章太炎章士釗諸氏主持一切文稿、[illegible]漢前本爲黎氏親近人物、此行[illegible]、據李根源云、今日黎氏即將到滬、又據某方面消息、黎氏[illegible]前湖南督軍[illegible]、[illegible]、段一見即[illegible]、[illegible]表示送意、黎遂[illegible]段氏[illegible]云、

又黎抵滬後昨日發出兩電如下、㊀參衆兩院各省區軍民長官省議會商會各法團各報館均鑒、元洪忝受國民付託、待罪公僕、德薄能鮮、致有六月十三日之禍、惟念紀綱不可以不立、責任不可以不盡、業於九月十一日到滬、勉從國人之後、力圖靖獻、謹此奉聞、黎元洪眞、㊁廣州孫大元帥鑒、元洪忝受國民付託、待罪公僕、德薄能鮮、致有六月十三日之禍、惟念紀綱不可以不立、責任不可以不盡、業於九月十一日到滬、勉從國人之後、力圖靖獻、我公首在滿季、與元洪共開草昧、丁茲喪亂、休戚與同、惟望共伸正義、解決時局、海天南望、佇候教言、元洪眞、

國會議員否認北京選舉

▲署名者四百八十六人

國會議員褚輔成等四百八十六人、昨發通電云、全國各報館各公團各省議會各機關公鑒、自近發生[illegible]、劫奪京師、驅逐總統、篡竊政權、賄買議員、陰謀竊位、於是黃陂移津、國會移滬、以避暴力而存法統、大義所昭日星、危機繫於一髮、同人等離京以[illegible]所在、不敢告勞、然其始固未嘗預計成敗、而後爲之也、幸而三月以還、賴國民擁護與援助之力、兩院合計、陸續離京者、已達四百八十六人、在京議員、不足半數、憲會及常會、流會至三十四次以上、從無成會之一日、其明證也、乃吳景濂等、竟敢利用國會、包辦大選、其條件爲常會出席者每次一百元、總統選舉預備會出席者每人五百元、選舉票價總統者、每票八千元、似此蹂躪國會之尊嚴、侮辱議員之人格、固已罪在不赦、而於同人等四百八十六人離京以後、憲會常會流會三四十次之際、藉開選舉總統預備會、定期選舉、則其居心叵測、希圖浮報人數、或冒名頂替、以一手掩盡天下耳目之詭謀、實已昭然若揭、同人等迭經宣言、自六月十三日以後、所有在京以國會名義決議之事件、完全爲議員個人之行動、不能認爲國會職權之行使、在法律上絕對不生效力、茲更鄭重聲明、自後吳景濂等如有宣告常會開會或執行總統選舉之事實發生、同人等認爲非浮報人數、即冒名頂替、不惟絕對不負責任、抑且根本不生效力、邦人君子、幸垂察焉、褚輔成等四百八十六人、（按該電署名係歷舉姓名從略）

北京國會延長任期（反對）

▲電請北京參議院勿予通過

北京國會通過延長任期案、昨參議員孫大道等去電阻止通過、其電云、北京參議院同人公鑒、衆院通過延長任期案、移付參院、參院同人不可出席、即出席亦不可通過、若出席而復通過、國人之所共棄也、千萬留意、孫大道等叩、

曹吳謀魯之反響

旅滬魯省各團體、前因北京攝政內閣有撤換田中玉、代以王承斌之議、曾經一致議決反對、分電本省各團體力爭、茲濟寬會館、前晚又接北京山東同鄉會來電云、稱、上海濟寬會館轉各同鄉均鑒、曹吳謀魯、初擬王承斌移督、奉師到任、預備曹錕上台後、王即升任直魯豫巡閱、仍兼魯督、後以各方面一致反對、改變方針、運動某派某議員、供其奔走、高標廢督虛名、實以熊炳琦取代、不料外人以田熊同爲臨案負責者、一黜一獎、非事理之平、必須熊氏同去、此計又不得售、聞直系最近議決、用欲取姑予之法、將以督與鄭士琦、一面運動山東軍隊內訌、因田得軍隊、固結一致、非直系之利、且去田易、去鄭難、以鄭攻田、則田去而山東軍隊分裂、再圖去鄭、易如反掌、然後王承斌安然到任、以上陰謀、均屬確息、爲魯省計、不能不爲揭破、望設法召集同鄉、詳細宣布、團謀對付、以安桑梓」云云、聞濟寬會館接電後、即函徵求各團體、如集義公所、青州會館等同意先行去電反對、擬明晉人公意、該電已於昨日發出、電文云、「北京國務院、保定曹巡使、洛陽吳巡使、濟南熊省長均鑒、更動田中玉、此間魯人、一致反對、議決當此政治紛擾之時、不宜調換、免起糾紛、無論繼任何人、均所否認、敬請俯允、實照維持、不勝盼切、上海濟寬會館、集義公所、青州八邑公所、旅滬山東商幫協會等同叩」一面再擬推派代表、分赴各處、有所接洽云、

▲滬人救濟留日學生　江蘇省各界、以此次日災華僑遇難者甚衆、滬省留日學生旅居東京大阪等處者、不下百餘人、消息斷絕、生死莫卜、特發起邀集旅滬同鄉募捐救濟、定於本日（十二日）午後一時假三馬路寗波路口[illegible]開會討論辦法、昨已發出啓事、通告旅滬同鄉屆時蒞會籌商一切云、

▲南洋船所捐助賑款　此次日本地震爲災、經何護軍使通函松滬各機關勸募賑款、並先首捐款提倡後、自內各機關、均已着手集款捐助、昨日江南造船所同人、已捐集洋五百元、函送何護軍使查收彙交、足見該所同人對於救災之熱忱云、

▲商務書館捐資五千元　本埠書業商務印書館、爲籌振日災事業、已集捐洋五千元、昨午已送交總商會轉交中國協濟日災義振會應用矣、

▲留學生來滬慰問災民　南京學生聯合會、爲日本震災、亦參加該處發起之救濟日災機關、並因滬地已有大批旅日僑商及留學生搭輪返國、特派會員錢王兩君於昨晨搭車來滬、下午抵埠後、棲止於東方旅社、今日即將分赴各處慰問與探詢當時情形云、

▲日僑捐款續報　昨日日僑又募到銀一千三百七十兩、洋一萬八千七百八十八元五角、金洋一千七百十五元、連前合計銀三萬七千〇三十兩、洋九萬七千七百十一元五角五分（金洋三萬一千一百八十八元五角、折合日金、已達二十餘萬云、

▲日僑募捐委員會紀　該會昨日下午開第六次常會、主席矢田領事、報告各項如下、㊀第一次捐款總數、㊁中國北方各方捐款數、㊂各國輪船公司代運賑品事、㊃各地捐助麥粉包數云、

▲史璦致協濟義振會函　滬紳史璦等爲日本震災日人坐視不救華僑、昨日函致協濟義振會長朱葆三君、請爲迅籌補救、以惠災黎、茲節錄原函如左、（上略）報載日政府只振日人不振華僑之說、更有甚者、如本日各報載華僑受災[illegible]、使此說而確、誠不知彼日人是何居心、鄙意欲救濟華僑、必至發生絕大影響、不特此也、且宜更進一步爲交涉之預備、萬一前說不理、因思先生素已送派代表赴東、如果所聞不虛、務望籌商補救方法、最好在報端發表、以釋衆疑、無任公感、專此敬請台安、

▲西報之紀載　大陸報云、昨日[illegible]、由日本之賑救品有五千噸、其中牛乳五千箱、[illegible]、[illegible]、肉一千箱、[illegible]、藥品[illegible]、[illegible]、[illegible]、

[illegible]船準十一日啟碇先赴神戶、再行來滬、聞橫濱之法國郵船約十六名、外傳駐日美大使胡德遇難一節、不確、已得確信、大使夫婦及其屬均無恙、且四日又分使館有電致美京報告平安、大約係誤傳、[illegible]、亦屬訛傳、[illegible]、即香港旅社公司總理之妻、[illegible]云、

文滙報云、上海各機關收集日本賑款、結至昨日正午、共計銀三萬七千零二十兩、元九萬七千七百十一元半、日金三萬一千一百八十八元半、現瑞典亦發起日本賑災會、由外交總長主任、已來電託上海伊克門洋行總理代辦食品、上星期六由瑞船廣州號運赴神戶大阪勸發云、

振濟日本震災之昨訊

▲僑民回國一百三十餘人

關於振濟日災、日來消息稍寂、惟各方仍在積極進行、茲將昨日所得消息彙誌如下、

▲日船山城丸抵滬　昨日日船山城丸於下午二時到埠、上午十一時許中國協濟日災義振會廣肇公所福建旅滬同鄉會寧波同鄉會粵僑商業聯合會等團體等執事、即赴虹口三菱碼頭準備招待該船同國僑民、船到埠後、始悉在船僑民共有一百三十餘人、惟均係在日殷實華人、此次回國自購船票、並非由日[illegible]、且各攜有資斧、無庸各團體照料招待、故各團體當即散回云、

▲協濟會之緊急會　中國協濟賑災會於前晚八時開緊急會、先提出何護軍使轉示之北京日災協濟會來電、有人提議應復一電、以本會組織情形並此後不再裝運米糧、而附請阻止糧外運、嗣加振捐、王一亭發言阻止附加振捐一層、應由商會提出、本會祇盾表示、況此事由孫仲英君發起、孫非本會之人、[illegible]、本會良心主張、應有所表示、而爲[illegible]當删去、結果決刪除電中請阻止糧外運、附加振捐一節、[illegible]報告紗業公所業向[illegible]接洽、據[illegible]已捐一萬餘元、[illegible]、此後捐從新數再行報告本會備查、又萊合生捐[illegible]時刻、應由本會派各同鄉會準確、議畢散會、[illegible]

船名	由橫濱開行期	到上海日期
P Wilson		九月十二日
Lebon	九月十一日	九月十五日

船名	由神戶開日期	到滬日期
Yamashiro	九月八日	九月十一日
Taiyo	九月十一日	九月十五日
Kumano	九月十三日	九月十六日

又該會致北京電如下、北京日災協濟會孫慕韓汪伯唐顏駿人諸先生鑒、頃奉何護軍使轉示㸔電、展誦之餘、仰見台端惓念鄰災、同仁一視、感佩莫名、敝處公法團等各團、合組中國協濟日災義振會、同於九日成立、即由發起團體、分任捐墊購辦白米一萬担、麵粉二萬包、暨食物藥品等項、專員賫送、並偕紅會隊舁輸赴日、從事救濟、即爲被難僑胞遣歸祖國、是以鄰災之中、[illegible]之責、正與貴會宗旨、千里一轍、惟北京隣劫互、同具力謀援助、除互相接洽、企望仁風、佇候明教、再敝會昨日議決、[illegible]濟方針、總以賑款、或其他需要物品爲限、不再採運米糧外、此後接行禮絡、除分別函電本省軍民長官及江海關監督備案外、謹請貴會通電全國、目的相同之機關、一體查照、[illegible]、

▲中華留日青年會被焚　青年會全國協會頃得日本[illegible]函云、啓者、據報本國山本外務大臣本月八日電開、[illegible]稱神田中國青年會被焚、職員及寄宿生全[illegible]無恙、諸[illegible]青年會余日章君等、即轉達知照等因、合亟函達、即希查照云云、按中華留日青年會所在神田區、該區受災頗烈、全部寄宿生全部無恙、可稱不幸中之大幸也、協會爲[illegible]

▲[illegible]　[illegible]

▲皖同鄉會招待同鄉　安徽同鄉會此次招待被災同鄉、已由郵潤之等接皖籍旅館如皖江旅社平安旅社[illegible]、並推趙家元[illegible]等七人、赴碼頭接待、中華[illegible]運公司汽車亦減低價格云、

全國學生救國團

▲日內開籌備會

京津學生救國團、因拒曹運動、派代表南下、聯絡滬杭各校、[illegible]、並[illegible]、共同進行、[illegible]、[illegible]、[illegible]議員[illegible]、[illegible]、[illegible]京滬議員之不法行爲、誓必觀[illegible]、用有京津學生救國團之發起、並派代表南下、聯絡滬杭各校、共組救國會、凡直系軍閥[illegible]偉人、所作所爲、[illegible]、[illegible]致其相當[illegible]

發現振日獎券

▲紳非禍端斂錢

本埠華洋各界、忽有日災有獎義賑券之發現、係由形似兜售彩票之個人、在茶肆兜賣、印刷

日本震災後之航輪界消息

今次日本發生大地震、凡損失在日本各處均注重於振濟、茲將所聞各節、詳紀如下、

▲新銘輪　招商局所派出之新銘輪、在滬裝載振品赴日、代表滬各界鄰災之意、並代表北京政府、故中央先期有電報告、自八號從上海開出後、本日可以安抵神戶矣、據昨日所得消息、乘輪往東之人、在神戶上陸後、便至京濱兩地、詳查中國之學生僑商云、

▲坎輪　昌興公司之亞洲皇后號、亦於八號離滬、中國之紅十字會會員已各上陸、船內之赴歐美旅客隨往橫濱、以及會員等均乘該輪而往、本埠得電、此船因速力快、業已到神戶、接濟皇后船內之赴美客、蓋此船在橫濱、已經擱延十二天矣、今赴外國客則移入皇后輪內、以便開往、至於所救上船之難民、總共有三千九百數十名、現該輪主決定將各難民送至神戶、然後再在日本接趕往歐美之客[illegible]云、

▲美船　美商捷[illegible]公司之約翰生輪、自八月內開還本國經過東洋時、適遇大地震、故亦曾救得華僑三百六十八人送至神戶、現有電報到滬、謂已開向太平洋而往矣、又昨日出口之格蘭號出口、本埠美水軍司令部所辦之運日賑品共計三萬零零九件、[illegible]十八萬尺、其中有白米麥粉牛奶等一萬三千件、其餘爲沙包藥類肉食等品、

▲日輪　日本郵船之上海長崎之特別班輪兩艘、今已調至日本神戶大阪及橫濱之振災之用、後又將上海線內之新建輪、阿蘇六甲及筑波丸、一律停止中日班、專以備救日本之難民用、又將[illegible]丸等在近海線內、合中日班各輪、已有十三船專供政府所用云、

縣聯會請蘇米弛禁

江蘇縣議會聯合會昨（十一日）電致南京齊督軍韓省長江蘇省議會、請禁蘇米弛禁、文云、南京齊督軍韓省長鈞鑒、東鄰浩劫、發出非常、吾國爲國際計、爲人道計、謀賑濟原爲救災恤鄰之意、然人類互助、公理當然、從井救人、君子弗許、近聞奸商米儈、乘機請將蘇米弛禁、並開碇米、又將在埠打包、空穴來風、即生影響、米價驟漲、人心皇皇、查蘇省連年歉收、今年新穀尚未登場、颶雨爲災、收成可想、或須採辦洋米、以資接濟、能否有餘糧、以供輸出、[illegible]、米[illegible]打包已經省議會（貴會）議決禁止、以防米荒、[illegible]開弛禁之端、米價繼長增高、糧食恐慌、即在眉睫、況日本矢田領事、業經面齊督陳請、[illegible]以敷用、[illegible]濟其他各物、是所歡迎、等語又查日本災區、東京爲政治中心、橫濱爲商業大埠、並非出產糧食之區、揆諸[illegible]、徵諸事實、日本既無需米之必要、吾國何必強人以難能、應請鈞座（貴會）權衡利害、吾念民艱、拒絕奸商之蠱惑、保持蘇省之治安、民食幸甚、實利賴之、江蘇縣議會聯合會叩眞、

因日災糖價見漲

大陸報云、旬日以來糖市、因商人投機太甚、頗呈不安之象、糖價日見跌落、今者日本地震、糖市忽轉、價已有起色、東京附近有三大糖廠、每日可出一百噸、橫濱亦有廠、今均毀、日本存糖亦毀、故市上忽然缺少一大宗之糖、爪哇古巴乘機可以復原、按日本平時存糖極多、以本年大震前八月十五日之統計、共有二三三五五九包、較上半月已少三一四八包、存糖最多在東京有一四七五八一包、神戶七八〇包、名古屋二一六三三包、又有一處一九六九六七包、日下爪哇糖之自十三盾漲至十五盾、古巴糖自四金元半[illegible]、上海存糖得十八萬包云、

絲價因日災見漲

自日本發生地震大災以來、本埠各業、市面消長不同、而絲繭價格、驟見漲起、[illegible]、全部絲廠女工、本周準昨日（初一）休息、[illegible]、[illegible]與女工團[illegible]、昨（三十日）晚[illegible]、[illegible]常工作云、

贖路會與儲金

▲[illegible]決定進行辦法

上海籌贖膠濟鐵路儲金會、前因惠工銀行倒欠贖路儲金、久不歸還、特公告各儲戶、到該會掛號登名、以便進行交涉等情、茲聞該委員會對於此項交涉、業經議定、積極進行辦法、並經分函各儲戶、迅速持摺攜帶本人名章、往該委員會[illegible]處接洽、未來掛號者、仍可即日前往掛號、加入共同交涉云、

王永泉致各團函

▲表示注意地方治安

旅滬福建同鄉會昨接福州王永泉來函云、奉誦來函、就悉洞察大局、軫念地方、[illegible]欽佩、[illegible]重寄、莫補時艱、維持和平之主旨、以地方爲前提、[illegible]、[illegible]、和衷與弟周素同舟、夙共患難、原欲互相提攜、

日郵在宜昌肇事

▲滬公司派員調查

日清輪船公司昨接宜昌分公司來電報告、本月九日該公司郵船宜昌陽丸在宜昌上游被川軍隊射擊、死傷船長船員、當即派監督竹下乘車赴甯、轉輪赴宜昌調查一切、日內當有詳細報告、又該公司昨據漢口該公司來電報告、謂十日下午得宜昌報告、該公司郵船大元丸、於八日進口時、全船中國搭客、均爲該處外交後援會干涉拘住云云、

京津泰晤士報電（援助）

京津泰晤士報爲直省官吏禁止銷售、京津晚報特派記者李士林、[illegible]晚特假一江春宴請本埠各團體、請予援助、昨日各團體特發一電云、北京天津漢口廣州本埠各報館轉全國各法團國人均鑒、天津漢文京津泰晤士報、因揭載直閥陰謀、主持正義、被直隸官吏兩禁止在華界發賣、並咨交部郵局不準寄遞、使該報失却機能、較京津晚報民治通信社被封捕而尤烈、查該報爲華人所辦、華字印行、於求言論自由、始在英領註冊、已見痛心、今即掛英旗亦不能免於鉗制封禁、軍閥炙手可熱之威、與言論界前途危險、益令人不寒而慄、敝會等既務社會、公理昭彰、骨鯁在喉、不容不吐、用特通電、仰伸義憤、爲言論爭自由、爲政治改良機械、[illegible]電[illegible]勝盼禱之至、旅滬浙江自治協會、省憲協進會、全國商會聯合會移滬集會辦事處、租界教育會、滬北市政育會、農業協會、礦業協會、中華公議會、浙民公會、[illegible]糧食維持會、國民主政會、天津、寧波文監師、新聞、海寧、民國、長濱、漢口、浙江、滬西九路、各路商界聯合會、新聞學會同叩眞、

納稅華人會理事會紀

▲修正理事部規則

上海公共租界納稅華人會、昨晚（十日）舉行全體理事會、討論修改理事會規則、七時三十分、到足法定人數、正式開會、理事長方椒伯主席、首由修改委員史量才等報告、修改情形、經即逐條詳細討論、至八時二十分、討論完畢、主席將修正規則付總表決、衆無異議、正式通過、茲將其修正規則最重要三項錄下、㊀遇有行政道路火警衛生教育等重要事項發生時、臨時由全體理事組織特別委員會處理之、㊁聘請界內熱望並著之納稅華人、爲名譽理事、㊂修改職員辦事規則、將原時規定之書記長等職員名目、一律取消、改組總務處、設總務主任一人、分設文牘會計編譯庶務四股、酌設股員數人、其經費及人數、均提減省、以便印行公報、發展會務云、

上海市議會臨時會

上海市議事會、於前日（十日）午後五時、開臨時會、議員之到會者、爲賈豐臻吳寶地曹[illegible]吳炳焜鄭增基謝官湘諸訪鶴朱[illegible]王樹功[illegible]生姚子範王雙南、曾奇峰高硯耘[illegible]胡臨臣顧益之曹籠田王孝泉姚應遜馬紱之王立賢蔣德森趙葆鑫陸伯鴻等、監督官上海縣知事沈寶昌亦莅會觀禮、開會後首由監督致訓詞、次由賈議長報告定議員席次畢、因規定時間已到、未及提議他事、即行散會、並定明十三日續行開會云、

張季直昨日抵滬

南通張季直氏、因吳淞商埠局事、於昨午抵滬、寓南通新居、

譚延闓復紅會電

紅十字會總辦事處前日接衡山譚延闓復電云、中國紅十字會總辦事處鑒、沁電悉、貴分會醫隊出發救護、甚爲欽感、已令前方軍隊、遵照辦理、特復延闓肯、

張孝若昨晚赴寗

張孝若專使抵滬後、各方[illegible]、昨晨十時至交涉公署接待各國領事、五道歡迎後、十二時赴何護軍使宴會、在各官長陪席、席間歡談頗暢、晚七時有許交涉員、姚關監督、王道尹、徐廳長等假寗波同鄉會設宴歡送、由許交涉員主席、首致歡迎詞、繼述對於張使此行之希望、張氏答詞極謙遜、並略述發展中國實業之辦法、八時餘盡歡散、又張使以急於放洋、各界又來電有所接洽、遂於昨晚十一時三十分乘特快車赴寧、十三日晨旋滬[illegible]、現聞香港方面各界已來電表示歡迎云、

美按察使來滬

大陸報云、美按察使羅平傑、昨日自北方歸、幸日本大震時、未在橫濱、得免於難云、

招待教聯會代表

▲代表應注意之各點

本屆全國教育聯合會之在滇開會、滇省已派有代表在滬招待、茲紀各項情形如下、㊀滇省教育會、特派招待員何作楫暨汝廉駐滬招待各省區聯會代表、以表歡迎、㊁滇省教育會、函請江蘇省教育會商務印書館中華書局袁觀瀾黃任之郭秉文[illegible]顧旭侯張叔良顧惕安程若生朱[illegible]武[illegible]如趙蘭甫[illegible]代表一切招待事宜、以臻妥協、㊂招待辦事宜、假上海商務印書館事務部、㊃招待事宜、（甲）取證照已向駐滬各法領事交涉、請發給特別免費證照、（乙）護照[illegible]、[illegible]（丁）船票已請商務印書館代辦、㊄自滬至滇、經過香港及越南、均有火車輪船交通極便、沿途旅館亦可住、且均派有招待員、在越南境內、經滇政府向法國越南政府交涉、代表通過時、特予優待、到滇後特指定昆明市政府公所新禮堂作代表下榻處、並供餐膳、㊅自滬至滇旅行概要、及旅滇指南、均已編印成書、不日即可寄滬、分送各代表參看云、

全國商聯會移滬集會通告

上日日領事署長木下、已定一區、另設東南西三分區、作十市公所會議籌備恢復自治問題、決致大同會、[illegible]一事、並[illegible]各方出現、即補之、被困後之執、以行[illegible]

全國商聯會移滬集會通告

▲對於總事務所幹事長聶雲台之詰責

全國商聯會本年應行召集之臨時大會、原定五月二十日在京舉行、正籌備開會間、政變猝起、以觸怒高凌霨等、會所被其查封、現經公議決定改在上海集會、昨經通函各省區會所趕於十月十五日以前選派代表蒞滬開會、茲將通告錄下、逕啓者、去年國會第四屆大會議決在北京召集臨時大會、原定本年三月一日舉行、嗣經上海總事務所提議改爲五月二十日、旋復再請展期、當經評議會會議結果、認爲本年臨時大會、亟應早日舉行、當經決定改爲八月一日、正通函召集間、政變遽起、因十四年一月一日實行裁釐加稅暨更正指名京兆事務所之通電、遂怒及於本會、致在京不能自由集會、茲經公決定於本年十月十五日在上海召集臨時大會、籌備實行裁釐加稅、並解決本會第四屆選舉問題、所有各省區各僑埠會經舉定報告到會各代表、務請在十月十五日以前到滬、其尚未舉定代表各省區埠、務請從速舉定報告、俾得依期開會云云、

又全國商聯會總事務所、對於被封後之北京全國商聯會已不承認其存在、惟張維鏞等所主持之全國商聯會移滬事務所則不以總事務所此項表示爲合法、該處因此昨致函總事務所幹事長聶雲台、有所詰責、節錄如下、(上略)先生被以發出之函、就中最關緊要之點、(一)以北京總會會所橫被查封、(二)第四屆新選會長問題尚未解決、所有一切會務由上海總事務所照章執行、以符前屆大會恢復總事務所於上海之用意各等語、查北京總會會所因各省區駐京同人、不應高凌霨以本會名義發電勸進之請、復因致函各報更正、假我京兆事務所之名、發電反對上海總商會之故、總會會所致被查封、會長張維鏞留遭不測、事實具在、千古不磨、至第四屆新選會長問題既經各方持有異議、決非一二私人一二會所可能解決、同人本年在京根據第四屆大會決議召集臨時大會、正欲乘機由衆自決、詎以政變發生、同人驟然南下、經衆決移滬集會、最要問題、除籌備實行裁釐之外、會長問題亦爲大問題之一、至總分事務所之組織、照章應有幹事會、凡事非經幹事會公決、不能執行、(中略)竊查上海總事務所恢復本意、原爲舉辦全國商人應一致對外、故十年臨時大會後、所有議決一切對外事件、比因北京總會係在會長執行職務期間、(一時[illegible])閉會事)既不召集大會、解決補補對於會務、復不熱心執行、[illegible]省區代表決定、暫行恢復總事務所、專爲執行大會議決案、有效時期、則在第四屆大會召集日爲止、[illegible]執行[illegible]、而第四屆大會、[illegible]已經開畢、約事務所無存在之根據、已可顯見、(下略)

和尚港米捐局之反對聲

安徽旅滬同鄉會議將尊等昨函反對和尚港米捐局致皖當局電、茲錄如下、

(一)安慶呂省長鈞鑒、[illegible]懷寧和尚港米捐局、議設已六年、縣倪張舉計四任之久、經省議會反對、旅外谷紳力爭而罷、今接來電、一則曰與從前軍事抽捐不同、試問同設和尚港、同向米商徵收、不過以捐字換厘字、其爲重徵病商則一、所謂不同者安在、再則曰稅率按照米厘、前捐六角、現捐一錢一分四釐、試問多於重徵、少即不等、重徵已完釐可知、所稱非重徵者安在、三則曰移卡就徵、移字之義、去彼移此、試問今設之卡、移自何地、是何局名、又曰補收、補字之義、係彼處所遺、於此補足、試問該卡係隸何局、補自何卡、自收支不敷、徒整頓貨稅、整頓二字之義、係就已有之局卡整頓、和尚港本無局卡、何待整頓、直是規避加捐之入手耳、湖二公到任、久若米載、薦者數月、若言整頓、試問短收之局卡、撤退比者幾何、本省外省軍閥之拏估者、衝擊頓者、在差在缺之人員、拏有力之黨辦議員、今子爲現在代辦局務者、皆曾頓直、彼人皆時、讀安徽皆公同籌局、公知之否、令公不於此處著手整頓、縱添百和尚港卡、恐亦不敷位置、徒滋一爭逐腥羶之地、又加一短收比較之卡、何益於皖財、何敢於被廣[illegible]、能[illegible]負責任、自欺欺人、亦何乃爾、[illegible]何不[illegible]局卡之[illegible]、[illegible]解、與知事之[illegible]、[illegible]報、使大衆共知整頓之苦心、分負責任之實力、全皖士民、應不之理由、月列一表、刊入[illegible]、[illegible]和平、[illegible]、何新再思而[illegible]、本埠[illegible]反對、公不[illegible]之、[illegible]、[illegible]、人可重、面[illegible]、[illegible]事業人、孫多沅徐國安呂陶陳仁不呂晃璟王超衡夏籤璜宗騰周達朱鏗王壽[illegible]等同叩蒸、

(二)蚌埠馬督理倪[illegible]湖王鎮守使公鑒、和尚港米捐局、前經省議會反對津滬電爭而止、呂省長到任、亦宣言不議、且裁絕遇、今忽[illegible]反民意、自食前言、[illegible]民憂求停辦、原爲[illegible]、[illegible]、[illegible]公有電[illegible]、並同[illegible]米捐局卡可不成之說、須知[illegible]、已千民意、諸再侮之以威、勢必激成巨變、公論公何以保衞商民、公等[illegible]、[illegible]代人受過、致損姓名、旅滬同鄉余誠格李經方劉體乾陳樹屏徐乃昌余之芹汪洪深聶宗羲劉鐵智孫多沅徐國安呂陶陳仁梅譚大本呂晃璟陳超衡夏籤璜朱時周達朱鏗王壽[illegible]等同叩蒸、

日警長一來一往

上日日領事署長木下、已定本月十五日回國、出席旅順警察會議之代理警長小林、則已於昨日返滬云、

錢業公會今日常會

▲討論拆息案

本埠錢業公會、將於今日下午、舉行第十三期常會、其提議事件、爲拆息案、「舊歷七月份拆依據同業營業規則、應由同業公同決定之」一項云、

太湖防災會駁函(續)

▲致江蘇水利協會

夫太湖之通塞利害、古之治水或與蘇及浙人民息息相關、或循流溯源、必使源流暢貫、方能泛濫無虞、貴會顧欲割疆而治、此敝會所不解者也、且即以疆域論、太湖經流之區域、蘇省四縣、浙省兩縣、是與、長興、地[illegible]湖濱皆之湖州、即以太湖爲名、東西吳[illegible]之溪溪、北界[illegible]大雷山、東[illegible]界之[illegible]、承平時浙省且有太湖水師營之設置、貴會顧曰太湖區域、十九屬於蘇境、又曰湖流之所經者、有蘇屬二十五縣、各皆利害切身關係密切、是陷湖之[illegible]、[illegible]之範圍中、對於太湖之關係、[illegible]、此又敝會反覆切於[illegible]興長[illegible]、此又敝會所不解者也、總之太湖爲蘇浙之公有之水利、蘇浙人民兩有合作之義務、總期分析之可言、[illegible]省有單獨之行政、敝會必絕對否認之、太湖局爲甚[illegible]蘇浙、[illegible]衝突、實行[illegible]、蘇浙人民、人人得以糾正之、屏棄之、即有假託議事機關與行政機關、狼狽爲奸、有悖於太湖之行動者、亦會正當防衛、能力是視、[illegible]人民[illegible]、

海關半年概數

字林報云、今年一月至六月半年中、上海及全國海關進出貨價、與去年同期比、不見減少、如左、

	全國	上海
今年	三二一〇五七六八四九〇三兩	一一六一九一七九六九二兩
去年	二九四二〇四八二一七四四兩	一一四〇三〇八一三六兩

戶籍經費布告

上海縣公署、昨發布告云、爲布告事、案奉省長訓令內開、江蘇戶籍條例、業經省議會議決、咨由本公署公布、令將戶籍開辦及經常各費、分別設籌等因、當經邀集上海縣地方款產經理處總董及十九市鄉經董籌議、除租界不計外、全縣十九市鄉、屬於商埠警察區域者、四市三鄉、屬於縣警察區域者、十二區、縣警察區域、分作六區、共計十區、並以十區中之上海市一區、另設東南西三分區、作十三區、計算開辦費一項、每區二百元、單冊表簿一千二百元、共三千八百元、經常費一項、每區每月七十元、縣署每月七十元、共需一萬一千七百六十元、呈奉省長指令內開、該縣爲通商巨埠、戶口繁多、施行戶籍程序、應按特別情形辦理、據稱戶籍開辦費三千八百元、經常費一萬一千七百六十元、原不爲多、仰會同紳董切實籌足、呈候核定、等因、又經邀集縣地方款產經理處總副董、及十九市鄉經董籌議、擬在典當田房中貲項下、每中貲十元提戶籍經費五角等語、呈奉省長指令開、據稱該縣戶籍經費、擬在典當田房中貲項下、征收撥用、既經集議公決、應准立案、仰即遵照辦理等因、查典當田房之中貲、每十元提收五角、爲戶籍經費、核與中貲項下提取馬巡隊經費、法相同、馬巡隊經費、歷由各市鄉經董即官契分發行所收繳、此項戶籍經費、應自民國十二年九月十六日爲始、由各市鄉經董一併收繳、連同馬巡隊經費、統由縣地方款產經理處轉撥支放、除分令十九市鄉經董即官契分發行所遵照外、合行布告、

遠北市議員議長

浦東遠北市議員吳元寬等、昨致該市議會議長函云、敬啓者、此次在[illegible]

市公所會議籌備恢復自治問題、列席未滿法定人數、會議改爲談話會、提出意見書、討論[illegible]、未奇賜復、疑其盼甚、查孫君壎伯、在解解自治以前、曾經董會存任爲學委、則當時議員底缺、早經撤消、固不待言、乃此次閣下發函招致、仍以孫君列議員之數、對於法理、有何根據、此應請答復者一、蔡君頌堯、此次亦蒙函請列席、未悉係以續補議員名義、抑以省學會事招入會議、此應請答復者二、委用未經章程規定之審協會[illegible]、凡不經[illegible]會多數之通過、[illegible]有效、此應請答復者三、恢復期間、[illegible]、[illegible]、[illegible]、此應[illegible]、[illegible]、不致[illegible]人[illegible]云云、

宗教大同會傳教惑人

宗教大同會、傳教惑人一事、並載傳教者李姓、潛行赴滬等情、按此種教派、非佛非回、名爲宗教大同、實則左道旁門、謠言惑衆、於社會風化、地方教育、均有特別之損害、應請轉飭淞滬警察廳、嚴行申禁、如遇有設立支會及招人入會等事、亦即嚴辦、再該會現在滬分發印刷品、必有會所設於滬地、究因所述、語多荒謬、應請飭令轉飭查禁、[illegible]令[illegible]、[illegible]、並附印刷品十二紙到署、據此、查核此項印刷品、詞旨荒誕、亟應嚴行查禁、以維[illegible]、合行檢同印刷品令仰[illegible]、[illegible]、[illegible]、[illegible]、此令、(附發印刷品題目[illegible]略)、

皮絲業加稅困難

江蘇第二區菸酒事務局季局長、遵奉財政廳長令飭將菸酒兩項稅額、應照原額量爲加增、以資收入、而應公家要需等因一案、奉令後、已與所屬六分局[illegible]、[illegible]、[illegible]、[illegible]商、一面召集商[illegible]、[illegible]原[illegible]稅額、增加一成、乃各該商[illegible]皮絲業皆[illegible]、[illegible]局、[illegible]、[illegible]、[illegible]、[illegible]、故已將稅額加成困難情形、詳報財廳長查核、請求施行矣、

紙里絲改良談

▲欲使消路暢旺(續) ▲須求絲條勻淨

[illegible]

昨日祀孔盛況

日昨(十一日)爲秋丁祀孔之期、[illegible]、[illegible]、[illegible]、[illegible]、[illegible]、

席方氏呈軍署文

女子席上珍被逼自縊案內之被告湯節之、因犯詐欺嫌疑、提解軍使署訊押日久、查湯節之爲上海[illegible]、[illegible]、日昨上珍之母席方氏、又具呈[illegible]、[illegible]、[illegible]、[illegible]、[illegible]、[illegible]、

赴美之惠靈學生

[illegible]

各校消息

[illegible]

安徽官券不准開獎

[illegible]

王高氏因傷身死

住居舢山路十四號門牌之婦人王高氏、[illegible]、於本年六月二十[illegible]、[illegible]、

縱火謀命案之履勘

[illegible]

洋員拋擲月季票

[illegible]

放燬燈致兆焚如

[illegible]

乘客溺斃案昨訊

往來上海平湖等處[illegible]小輪[illegible]、在[illegible]港口、[illegible]、[illegible]、[illegible]、

西塘菜館失慎

[illegible]

山西路命案之近訊

▲[illegible]

[illegible]

軍署令禁大同教

[illegible]

二人胸解公堂訊明飭辦在案

[illegible]

逃緝川沙劫案盜匪

[illegible]

搶劫鈔票判押四月

[illegible]

小工壓斃之檢驗

楊樹浦路祥豐木行小工[illegible]、前日搬運木段被壓受傷身死、[illegible]、[illegible]、

公共公廨訊案

[illegible]

時評

籌現賑日獎劵(純)

自日本各生地震大災後。各方即紛起以謀救濟。不遺餘力。良以惻隱之心。人皆有之。故濯郎鄉。義不容辭也。

乃攝今日報載。忽有日災義振獎劵之發現。在各茶肆兜售。夫振日災劵。事前既未聞有人提議。而發行處所又在[illegible]。[illegible]非[illegible]人捐欵。可不問而知。嗚呼。[illegible]。[illegible]。夫以[illegible]。[illegible]。[illegible]。

心則決可謂[illegible]。其行可鄙。考此種獎劵行為。中國[illegible]人心之不古。道德之淪亡。[illegible]。[illegible]。

何[illegible]不[illegible]哉。[illegible]。[illegible]之[illegible]。[illegible]。[illegible]所受之[illegible]。[illegible]。

天蟾舞台 新排新戲 初次啓演
八月初二夜戲（價目）
八本 包公出世
狸貓換太子
諸君請早 客票暫停

大舞臺 八月初二夜戲（價目注意）
新排 連台 宋史 機關 佈景 好戲
沈韻秋 殷春虎 陳嘉璘 孫少堂 李瑞亭 姚俊卿 趙如泉 賈璧雲 高慶奎 小達子 毛韻珂 金碧艷 郭春華 張桂芬 孫慶芬 陳月樓 王佳樹 李勝奎 張春海
◀七本 狸貓換太子▶

新舞台 八月初二夜戲（價目）二等二角 頭等四角 特別八角 花樓一元
張潤泉 趙君甫 劉榮萱 曹甫臣 劉漢森 鍾鳳林 邱治雲 趙文連 夏月潤 趙君玉 夏月珊 周鳳文 汪優游 夏月華 查天影 許奎官 張月亭 周鳳文 潘月樵 歐陽予倩 趙文蓮 潘海秋 胡寶林
雙演長板坡 ◀十五本濟公活佛▶ 正本南北和

亦舞臺 三馬路大新街 八月初二夜戲（價目）
張德俊 馬春樵 王桂卿 馮子和 張國斌 王桂卿 張德俊 譚富英 白牡丹 張紫珊 李琴仙 馬富祿 譚富英 白牡丹 王連浦
雙演 妻黨 報界 惡同 勝閣 收
全本打漁殺家 請玉寶鳳戲龍遊閣 牌 惡報界

春華舞臺 八月初二夜戲（價目）
贈出客券 周天閑虎 王月白堂 韓長蓮 趙慶實花 鳳牡延湖 劉丹放 小水牛 李周七寶滄軍 蝴蝶 送寶酒 碧 宏
張銘武 陳明蒸 安舒元 劉 趙鴻慶 一律暫停
綠 客 城計

丹桂第一臺 八月初二日戲
王永利 珍珠花 梅春奎 趙松樵 小寶義 何雅秋 劉奎官 小楊月樓 高百歲
嘉興府 紅梅閣 黑水國 湯劍 公館 牡丹亭 鐵龍山 穆 河 梁

丹桂第一台 八月初二夜戲（價目）
王蘭芳 筱九霄 梅春奎 趙松樵 何雅秋 小寶義 劉奎官 小楊月樓 高百歲
雙搖會 演火棍 道遙津 挑華車 三擊掌 鬧西坡 蘆花蕩 （狄青留親）

法界共舞臺 男女合演 八月初二日戲價目
丁長勝 薛銀麟 呂小樵 張菊芬 王文祥 竹翠茹 小蘭 張德 李寶 春雙 龍大 粉菊花 彩霞 陳寶義 曹四立 劉樹森 林桂 苗勝春 詹潤泉 李文艷 張榮森 王琴仙 小
報山陰 （逍花湖）看香叫宮 獅圖 白水灘 劈棺 ＜漢雙 津長 日板坡＞ 全本孟姜女

法界共舞台 男女合演 八月初二夜戲價目
七時登場 小琴仙 詹潤泉 薛銀麟 林樹勛 苗勝春 劉奎童 竹翠茹 李桂芳 曹寶義 林樹森 張文艷 粉菊花 劉四立 張德祿 小孟七 張菊芬 王文祥 劉松亭 李寶龍 朱榮奎 小禿扇 各界早臨
▶頭本玉夔龍◀

大世界乾坤大劇場 八月初二禮拜三日夜戲
大如鴻 杜文林 王金玉 武雙林 瀟洲雲 陳善甫 喜彩鳳 張少泉 龍瑞恒 韓金奎 侯雲峯 金菊花 師秀文 張少泉 陳奎官 龍善甫 喜瑞恒 侯彩鳳 韓金峯 瀟湘奎 王金雲 杜文玉 臣芳林 金雙捉 武林請
▶薛平貴◀ 魚腸劍 捕松 草橋關 釣金龜 泗洲城 鳳陽花鼓 放曹 宋靈

廣舞臺 聘請廣東羣芳幻影全女班 八月初二日夜戲
全體名伶合演文武名劇
日 丁七娘下山 大鬧飛鵝洞
夜 陳愛劍 梁少平 朱劍裳 吳偉軍 陳慧芳 張彩玉 陳飛鳳 文華妹 何少琴
▶假劍 情兒 好戲 妹◀

天韻樓 永安花園
本樓為上海最高尚之屋頂花園，佈置清雅，游藝新奇，種種色色，應有盡有……（以下細字：大戲、女子新劇、兒戲、日本戲法、美國影戲、京班、滑稽、大鼓、說書、鳴琴、幻術等，當……公……遊客……）

美租界海甯路 新愛倫影戲院 中市愛倫舊址
今天夜戲開演
十大本 著名機關長片 奇怪車 四大本
美國長片 倫敦大秘密 第三、四集 大團圓
滑稽長片 卓別林 做公館 二大本
禮拜三日日戲 神仙石 四大本
笑片 團圓 大本
價目 日戲 夜戲 頭等 ……

上海唯一之影戲院 上海大戲院 北四川路虬江路口
夜戲價目 包廂一元 樓廳六角 正廳四角 日戲價目 包廂六角 樓廳四角 正廳二角
今天日戲五點起 夜戲九點一刻起
著名艷情佳片 五大本 Double Dealing
最新偵探長片 第一集 頭本二本 Breaking through
成功之秘訣（全部三十本）鐵騎……
（片中……細字說明）

南市通俗影戲社（在南市小南門北首碧聲學會內大禮堂原址）
今天戲目
△著名冒險長片 世界雜誌 第九集第十集 四大本
加演大部偵探長片 第一集第二集 四大本
活佛 勇偵探
夜價日價 日戲目……

北四川路五十二號 愛普廬活動影戲院 APOLLO THEATRE 即海甯路北首
▲自今日起至禮拜日止晚開映 拜三至禮拜五日戲 每日加映
寰球影片公司第一佳片 Ever-last-ing EXTENSION 混世魔王
時間 日戲 夜戲 價目……

在法界三洋涇橋南 法國大影戲院 原址
今天夜戲 開演十六大本
快活大王 克羅之遇險 二本
大王 武術 短片 三本
偵探 特別 滑稽 大本
今天開演 全日 卓別林……
大游藝（音樂 舞台 歌唱）一律 暫停
便利券

招登廣告 本世界遊戲場……收費……如有……接洽

新世界 義記
跑馬廳泥城橋南北 南部地道交通 門票小洋二角 電梯 小洋三角 西菜券 大洋一元 門票在內
（大京班）
▲自由廳 南北游藝 京韻大鼓 小黑姑娘 ……
▲北部自由廳 樓上 新自由廳 ……
北部第二劇場 ……
▲南部三層樓 ……
新柳社 ……
奇俠 共五大本
三本梁武帝 四本
正三眞 脚癩 蛤蟆 ……
茲為優待游客計 不另收費 ……

宋拓 晉唐小楷十一種 二冊 定價一元六角
此帖為宋拓本……
有正書局發行

趙州石氏本 晉唐小楷十種 羅紋一册 價一元
此帖……
有正書局發行

滬杭甬鐵路行車時刻表

列車 / 站名	上海北站	上海南站	松江	嘉善	嘉興	硤石	長安	杭州	閘口
滬閘快客車	[illegible]	[illegible]	[illegible]	[illegible]	[illegible]	[illegible]	[illegible]	[illegible]	[illegible]
●特別快車	[illegible]	[illegible]	[illegible]	[illegible]	[illegible]	[illegible]	[illegible]	[illegible]	[illegible]
慢車	[illegible]	[illegible]	[illegible]	[illegible]	[illegible]	[illegible]	[illegible]	[illegible]	[illegible]
●快車	[illegible]	[illegible]	[illegible]	[illegible]	[illegible]	[illegible]	[illegible]	[illegible]	[illegible]
●滬禾快客車	[illegible]	[illegible]	[illegible]	[illegible]	[illegible]	[illegible]	[illegible]	[illegible]	[illegible]
●夜快車	[illegible]	[illegible]	[illegible]	[illegible]	[illegible]	[illegible]	[illegible]	[illegible]	[illegible]

列車 / 站名	閘口	杭州	長安	硤石	嘉興	嘉善	松江	上海南站	上海北站
●禾滬快客車	[illegible]	[illegible]	[illegible]	[illegible]	[illegible]	[illegible]	[illegible]	[illegible]	[illegible]
●特別快車	[illegible]	[illegible]	[illegible]	[illegible]	[illegible]	[illegible]	[illegible]	[illegible]	[illegible]
●慢車	[illegible]	[illegible]	[illegible]	[illegible]	[illegible]	[illegible]	[illegible]	[illegible]	[illegible]
快車	[illegible]	[illegible]	[illegible]	[illegible]	[illegible]	[illegible]	[illegible]	[illegible]	[illegible]
閘禾快客車	[illegible]	[illegible]	[illegible]	[illegible]	[illegible]	[illegible]	[illegible]	[illegible]	[illegible]
●夜快車	[illegible]	[illegible]	[illegible]	[illegible]	[illegible]	[illegible]	[illegible]	[illegible]	[illegible]

（注意）表內凡有●符者係與滬甯車啣接

小言

◎西施梅蘭芳與黎黃陂

（清波）

西施古美人識古事者數千載下人猶想望之梅蘭芳今之名優知其色藝者數萬里外人亦想望之故邇日梅演西施魔力足以哄動九城而慕西施與夫愛梅者輒以不得見爲憾是可見『美』之能力足以攝人黎黃陂不可謂非近之名人要人矣黎之來也舍局部有關係之人外羣衆對彼似不甚關心而人之欲見黎者亦轉不及覩梅者之熱且衆此何故耶殆功業之貴未抵色藝之美耶

小專電

◎鄭太夷來京後以軟紅詩一絕贈麒麟童夜明珠詩曰地上麒麟珠夜明一聲聲價動京城軟紅細數誰名下可惜無人繫重輕(2)（天樹）（北京）

◎黃禎祥聞日本地震上書日公使云彼能醫日本國震動之病但代價一千萬金如五年中仍復地震願以性命爲質人云恐君之性命不值一千萬金(1)（芳草）（北京）

◎京津間發現傳單云陝西太白山出現劉伯溫碑記中有歌訣曰上元甲子到人人哈哈笑問他笑什麼迎接新主到現警廳已嚴密查禁然私散者仍多(2)（天問）（天津）

小新聞

◎前夕即傳聞黃陂將到滬外灘碼頭有許多人鵠立見一船抵岸即有人躍登船上尋找黃陂而黃陂始終不得大呼懊惱(却酬)（秋雲）（本埠）

◎昨晚有一女郎行經觀前街正山門口忽有一丐尾後乞錢女郎誤以小銀元與之不數步女郎發覺回首謂乞丐曰「還我角子」丐連連搖首而遁有旁觀者笑曰「女郎反向乞丐要錢」女郎聞言赤耳而去(却酬)（廣堯）（蘇州）

◎前晚(念八日)蘇州某販有放水燈之舉齊門內某橋觀者如堵八時許忽有小孩失足河中救已不及矣(却酬)（廣堯）（蘇州）

●舟中臨時結婚

▲美國移民律所促成　（邑）

美國法律關於移民之入境者非常嚴厲中有一條爲欲入美境之移民於途中若無船主之允許男女不得互相往來日前一腦威公司船開往紐約時有男女六人於海中相識一日方在一室喁喁情話忽被船上職員所查見乃不得不先行結婚方能在紐約上陸其婚禮即二等艙之餐室中舉行唯不知此三對戀愛速成之新夫婦於上陸之後能否白首偕老抑或即時設法離異耶事見八日字林週刊(3)

旅行全球之中國青年

（學良）

近有漳州青年郭君慶隆旅行世界到哈爾濱聞由荷屬南洋羣島之巴打維亞起程將由此轉赴西比利亞直達歐洲沿途特售其本身像片以爲旅費期以五年踏遍全球一週其耐勞耐苦之特性大足奮發一般年少之氣哈埠官商各界視此行爲中國之創始者極表歡忱日昨醵宴於新世界爲晉一觴以壯其行云(却酬)

●倫敦之富乞丐

▲指上有鑽戒　（井）

西南區警庭審問一乞丐探警報告該丐專門討飯每日乘自行車至各城行乞收入頗多一次被拘搜出身上有金一百餘鎊又指上有一鑽戒袋中有一鑽針供稱係轉乞得之錢購置堂上判監禁三個月(3)

●女學生吸烟有罪

▲英國之新規例　（慶花）

英國下議院有鑒於國內女學生吸煙之風漸盛特於七月中定一規條令全國警察如見有吸烟之女學生者可隨時隨地拘入局中加以相當之罪云(3)

●國會假炸彈之趣聞

▲嚇煞議員　（在天）

五日報載衆議院發現之炸彈後探悉係三砲台烟盒兩個內儲火藥及棉花等物並於盒上書有(內有炸彈)及警告等字樣議員先生們膽小以爲真是炸彈嚇得魂不附體外界未明眞像遂有此種誤載六日衆議院又有人打電話說有人在院後往裏擲炸彈及通知警廳派警前往搜索則一無所有究不知何人向議員們惡作劇(3)

●萬人空巷看西施

▲今之西施……梅蘭芳也　（玫）

梅蘭芳所編西施一劇昨今(八九兩日)在北京眞光開演加座五六百面臨時不得座者尚有二千餘人下星期日及星期一(十五六)定在開明續演座位亦已定滿西人不得座展轉向華人商讓座位者甚多以致票價略漲頗似去年在香港情形全劇以館娃宮夜宴之羽舞及響屧步月偕范蠡游五湖等場爲尤佳觀者皆異常愉快(却酬)

●京南發現古物

▲係漢惠帝時代的　（在天）

京南西門外五里屯住有以種菜爲業之尙衛山日前於其後園掘井時掘得銅馬一對高約二尺餘上有漢惠帝年號字樣現古董行人及西人紛紛前往估看聞已被某西人出資購去矣(3)

●情書一角費疑猜

▲醋……錯　（稼如）

辜某善爲小說其構索時必嚴局一室閉置如新婦羞恐剝啄之擾其文思也新近與張女士結婚婚後辜君重理故業輒又閉戶如前狀女士見此舉動大起狐疑乘其不備排闥入辜君怒其無狀故匿其稿女士益疑遽起攫之掣得一角上有「吾愛宥我」四字於是恍然悟其所寫爲情書遂與反目雖經辜君辯白而女士終誤其假撇清亦一小說家之佳話也(3)

●花甲重週之老叟

▲在職業展覽會參觀　（醉陶）

中華職業教育改進社今年在北京開會並假歷代帝王廟開第二屆職業學校出品展覽會爲期十日報章傳播傾動京都每日觀衆達數千人頗極一時之盛八月念九日有一百二十歲之高年老叟扶杖往觀鬚眉皓白老態龍鍾徐瀏覽各種陳列品興致勃勃聞此老家居素不越門庭一步可見教育之效力引人入勝一時都中傳爲美譚(3)

●戲劇協社第二次表演

▲胡適歐陽予倩之傑作

職工教育館戲劇協社自五月間在中華職業教育社年會期內初次表演孤軍與英雄與美人後頗受諸大教育家之贊許及一般研究劇學家之注意男女社員之加入者亦異常踴躍茲聞該社編排演主任洪深君切實排練顧問歐陽予倩君悉心指導已將終身大事(胡適編)及潑婦(歐陽予倩編)兩劇排練成熟佈景亦由背景主任唐越石君研究就緒現決於陰歷八月十二十三兩天在職工教育館第二次正式表演每天入場劵總數僅五百張每張祇售小洋四角云

藝術界消息

▲本埠黃家闕路上海藝術師範學校今次新招高等師範科圖畫音樂部及圖畫手工部爲將來畢業生任事便利起見決行合併遵照新學制改稱「藝術師範專修科」又普通師範改稱「藝術師範講習科」云(藍)

▲北京書家祝椿年君今年已六十三客歲喪耦頃由友人紹已聘定書家某女士爲繼室某女士年已五十三夫婦合計一百十六齡云(冷因)

▲近今小說界頗流行飛仙劍俠著作小說家張冥飛氏新撰長篇巨作「六十四劍客傳」都十萬餘言(織女)

▲律和票房係久記之中堅份子所另立會址在浜克路潤身里茲擇於陰歷八月初一日下午八時開全體會議選舉職員(百足)

▲蘇州墨社於八月半前將出版一文藝日刊定名「一線天」(廣堯)

影戲界消息

▲曼麗璧克福爲世界最著名之影戲女明星美人咸稱之爲影戲女皇蓋女士演戲時表情之足實無可與埒者其生平傑作如Tess of Stovn Coyntry小伯爵Little Lord Fauntleroy及Love Light爲其最得意之片云(3)（景日）

▲英國著名電影明星瑪格萊女士Margaret Leahf近在九萬婦女中被選爲第一美人而瑪門姊妹亦曾投票選舉云(3)（木）

▲格萊史慧生女士於上月慶祝生辰室中陳設極形華麗往祝者有羅克夫婦卓別麟及新婚撲魯倪格郎及麥西倪林等男女電影明星云(3)（韻）

小播譯

▲美國考古家近在南美洲採得一金質古物其式如上圖聞係Cartez與Monlezuma時代之裝式品現已置大學博物院供人覽云(3)（學周）（譯自美國世界圖畫週刊）

▲邇來英人鑒於生活程度日高百物昂貴且尤以房價爲更甚故特發明一種簡單房屋且可隨意行動中人之家多可購置其式一如上圖(3)（學周）（譯自美國世界圖畫週刊）

口之於味。有同嗜焉。故吸大長城香烟。未有不讚美者。

大長城香烟

中國南洋兄弟烟草股份有限公司

初印江邨消夏錄

此書爲高江邨所著賞鑒最爲確當連史紙印一元二角有光紙印八角

上海　北京　天津　有正書局發行

萬華閣潤格

(山水)中堂三尺五元四尺六元五尺八元六尺十二元(屏條)每條照中堂六折以上橫書均加半(扁冊)每字二元(手卷)每尺二元照山水例(花卉)每[illegible]

厚拓精印

歷代古印大觀

第二集出版

印章爲金古石彝文字之一其上者多與鐘鼎文器同其矣瑤者即俗所謂繆篆亦斯相小篆之道歷代文字之變遷於此可考非僅貴刻印家摹仿已也本局搜羅古銅印上自周鉩秦漢官私各印以及宋元押章集拓成書每集四冊其第一集久已風行海內茲第二集又已出版好古家當必先睹爲快也每部大洋二元

上海望平街　北京琉璃廠西門　有正書局

眼球爲人身輸入智識之唯一機關如有目光之缺點當然阻其進步之程途惟合光之科學眼鏡可以糾正勿令其受困難且足以助其精進然須經專門光學家悉心體驗配合戴用方能得滿意之補助本公司具此藝術早已膾炙人口諸君倘爲自身及子女目光計者請惠臨試驗無任歡迎

中國精益眼鏡公司謹啓　上海南京路勞合路角　分公司　各省各埠

鹽業銀行廣告

本銀行股本一千萬元已收五百五十萬元公積金盈餘滾存三百零五萬餘元辦理存放匯兌各項銀行業務總分行所在地列下

北京 西河沿　天津 法租界八號
上海 英租界北京路　漢口 英租界一碼頭
香港 德輔道　南京 下關惠民橋
揚州 左衛街　杭州 上珠寶巷
長沙 太平門　濟南 二馬路
鄭縣 錢塘里　周家口 新街
駐馬店　漯灣河
其餘各省會商埠均有通滙機關

上海分行　電話　經理室中央三七六九　營業室中央三七六七

佛乘

大乘非佛說辨（續）

（王恩洋）

若謂雖非佛說然以佛爲世所重故欲假其名以行其道故雖編佛名然爲度衆生故無欺世之罪者理亦不然謂如世所許佛但如小乘之羅漢者則在大乘經中處處訶責羅漢謂爲小根小果謂爲無智婢子謂爲慈悲薄弱既佛亦同羅漢則亦應同所訶責既所訶責云何復尊之以爲佛冒其名以行以反招小乘人之非難內既自失其大乘之真價外復招敵人以謗毀是欲重反輕欲速反滯養癰遺害菩薩雖至愚必不出此也倘謂佛異是佛故假之者既異是佛云何不當自說大乘經以還教度人而必待於菩薩之偽造耶抑菩薩既假佛名以求自重以期速行矣則應凡所有作皆假佛之名以行云何復作論等如中論十二門論大智度論集論攝大乘論顯揚聖教論不名佛說差別因緣不可得故由此可知佛說自是佛說弟子說自是弟子說大小二乘三藏教中經論二藏各別所收釐然不可亂故如增一阿含等何所用其偽造何所用其假冒復次菩薩造論皆自經其性然有作必本聖言量苟違聖言即不能成立苟前無大乘契經者則將何所學將何所據而造論耶若謂自造契經以爲聖言量者不應爾乃膽大妄爲一味逞其自由肆其意志決不憑何種聖言以造契經復乃膽小志微不敢越出聖言量範圍一步拘謹局促以自束縛其自由而自奴役其志意且其所用以自束縛者仍即自所造之契經也如是前後兩人如異處而自作自縛自縛如是則龍樹無著諸菩薩乃直至愚不靈心勞日拙之一妄人也當有是理耶抑更有進者既謂般若華嚴爲龍樹作深密楞伽爲無著作則二者皆非聖言量也既非聖言量則異宗共諍何不直斥其非聖言量龍樹時尚不論且如清辨護法之爭亦云烈也相宗既後性宗晚出則所造偽經當不能掩性宗人之眼目云何清辨對護法不直斥其背聖言量不直斥其所據者爲偽經而必別出他途以相辨難而自勞也嗟夫西方菩薩於聖言量之價值亦既神聖視之矣曾未敢逾余何可以偽造哉

（未完）

筆記

謙亢室雜碎

烟橋

禍從口出病從口入飲食與人壽至有關涉從來享大壽者必有獨到之處如曾滌生食後必周行數百步袁子才食時咀嚼至細然後下嚥故客酒食以飯相伴可以與飲酒同久里中昔有壽每年屆期頤或叩以養壽之法曰惟飲食以時不使積滯爲患耳有病即減食此與西人治疾先事滌腸之說相合也

同光之際有傷詞馬如飛者小有才其闕鶯唱詞即景生情不相因襲珍珠搭情節爲小說下乘彼能以詞采爲士林所喜所至座滿吳門陶芑孫号邑沈戟門爲之推敲文字故能聲貼自然知縣沈問梅好毛翠細故某日見評話者意稍野妄笞之馬聞其來故說仁義有如學究講鄉約沈大激賞出語衆曰大可聽得至今吳下言說書者咸有難馬後之嘆

草橋有龍壽庵僅數椽矮屋聊蔽風雨而已某日來一行腳僧求容一蒲團地佛家方便自爾許之時余方讀書中學與庵對宇偶入庵游晄忽覩僧作木炭象甚栩栩生動頗奇之與之問訊僧言爲日本人畢業中學平素好佛學聞吳中梵宮林字至夥必有異跡因渡太平洋以求或有所獲已歷常州南京揚州諸大叢林行將渡海之普陀矣問何事學佛曰我國於西方文明淘龍得其奧竅惟於東方文明則所得甚少而佛學爲東方哲學之精深玄妙者闡發光大將肩任之其國語普通話甚純熟觀其起居飲食亦刻苦自勵異矣逾半月他去或疑其有他亦無從臆斷也

劇談

評梅蘭芳之西施

麗生

西施歟事千古豔稱在吳越爭霸擁兵相年不解乃夫差舉其雄心壯志消磨於美人靨笑中奇乎至豔至奇之事今梅蘭芳以中國藝術界第一人表演春秋時第一美人倩歸阿堵自可比麗生輝聞蘭芳此劇極盡經營者平日劇寶吳越春秋各書采摭其遺事纂組而成一歌一舞一靨一衣莫不詳稽古制審酌盡善尤推爲歷史劇中空前之傑構日昨出演於真光劇院甫傳音訊傾動都門至六時許東安門外已摩肩錯轂擾擾轇轕劇場外無一立足地劇場內無一隙坐地其盛況可想見矣幸到場尚早始得據佔一席時場上方演採蓮一幕蘭芳文縠華襦容光肆溢靜觀數十紅裳綠袂之吳宮女泛灧於亭亭瀲灧之間指揮若定態度幽嫻亦若蘭芳已將奔月獻壽採花諸絕技傳授於此輩宮女己則處督率地位表情亦從高尚處着想從容顧盼徐疾生姿胸臆流光之際人幾疑蘭芳與西施沆瀣一氣矣而唱念中各詞句又均從採蓮曲中採菱莫採蓮蓮子心中苦採蓮莫採菱菱角多刺觸儂手數語紬繹變化香艷無匹故此詩之西施匪獨秀色可餐其吐音亦復貫珠叩玉吳梅村圓圓曲前身合是採蓮人一語吾將移贈於蘭芳矣採蓮後館娃宮夜宴一闋尤極佳妙與旋波對舞時左手執羽右手執笛屈歟細裳玉瑲翠羽以遺世越俗之姿作婆娑迴旋之舞轉曲便媚綽約如仙足令觀者駭目驚魂放情蕩志且此種舞法制裁周禮若雲門咸池等舞皆屬大舞用於廟堂隆重之地而羽舞旄舞皇舞諸舞均爲小舞施於宴饗行樂之時蘭芳在此劇夜宴中採用羽舞深合古法足徵事事皆有根據而又聰慧絕倫貫通領悟故其演來自能合拍而動目也至響屧廊一場佈景切末非常華麗蓋響屧韻事千古傳誦欲副雅興之名則陳設飾景必求酷肖在夫差當日以楩梓板藉地使西施行則有聲惟屧之遺式失傳莫考蘭芳於此事幾費研究竟於鳳文承雲各履式中參酌摹倣獨創一格綷縩縿繡絡珠綴旋雖無啫唼之音曲盡玲瓏之態加以愁顰巧笑袪服妍粧蹀躞徘徊雍容閒步一種窈窕風華之表情設使夫差再世亦必爲之傾倒耳末幕與范蠡泛舟同載嘉耦諧成而蘭芳於此時能將前者忍隱吳宮含羞茹垢其對於夫差伴鑾薄怨之眾盡屬權變無非欲顛覆吳社圖雪越恥今幸功業告成重負頓釋然迴思往事感慨無窮此種表情能曲曲傳出斯爲蘭芳獨到處在作文家謂爲回映法不料蘭芳之藝術竟有此超羣絕技也統觀全劇精采異常其佳處尚多非一次所能盡述如腔調之新穎唱白之繁重身段之特別配景之奇趣均屬有目共賞交口相稱而蘭芳於此劇一肌一髮之微一顰一笑之頃靡不窮態極妍盡神盡妙所謂勤朱唇發清商揚羅袂振華裳舉皆兼而有之亦何怪其傾倒衆生揚譽中外舉相嘆爲觀止也（却酬）

新劇話

記歐陽予倩之『潑婦』本事（續）

谷劍塵

舊社會無人生觀故舊社會中人對於「媳婦的責任」不過如是有衣穿有飯吃尙有何事不稱心乎管家侍奉公婆養兒子尚有何種事業乎即此數語已將編劇大意輕輕點出嗚呼女子天才埋沒於「媳婦的責任」之下者當不在少矣。

（以禮）風頭總是要出的愛情總是要講的自由總是要學的。

（吳氏）要說自由呢像我們少奶奶那些見不自由麻雀牌也讓她打大世界新世界也讓她去逛自己不打不逛怪誰呢……若說愛情那更是有趣難道說公公婆婆還不讓她那麼着嗎不要他們養兒子難道說同住着丈夫就不喜歡了嗎……

（以禮）不過是學着那租小房子的風氣罷了好好的夫妻爲什麼要學姘頭的樣子那才是肉麻當有趣呢……

……

打麻雀逛遊戲場即一般普通人所謂之自由然此種自由至其極亦不過物質的感形色的自由非精神的靈魂的自由故思想一錯百般皆非是無怪目組織小家庭爲學租小房子學姘頭樣子也

● 天下人只有被環境屈服者未聞有戰勝環境者環境足以變更人之主張環境更以殺人而有餘而人總不能衝破環境而改造環境故人在學校時往往愛國既作官則賣國亦所不惜劇中陳慎之亦一被環境所屈服者記其妹芷祥與慎之之談話

（芷祥）（用指頭羞着慎之）哥哥你不是說永不討小的嗎

（慎之）從前是從前現在是現在從前哥哥是學生現在哥哥是銀行的副經理—指日就是正經理了哥哥如今是要充人物的了豈有不討姨太太而能稱新人物的嗎哈哈

（未完）

小說

社會小說 黑暗上海（九〇）

（清波）

第六回 博士摘胎刀圭施妙技 佳人飲恨瘋癲洩芳心

原來老洪託出來疏通和解的人正是余仲虎向來要好朋友做東洋醫生的時候仁余仲虎家無上下老幼有病全是時模仁一手包醫就是余仲虎有時候關於花柳方面發生問題也全是時模仁替他料理因此時模仁和余仲虎關係很深老洪有病向來也是請教時模仁時模仁與老洪也很熟老洪吃着了這逆子控告的官司子細一打聽討飯兒子一無能力背後却有一個余仲虎主持一切無意中與時模仁談起了時模仁道這事非善了不可打起官司來既失面子吃虧還不在少處如今多少破鈔幾個就一切完了至於余仲虎我和他很有交情這事我可担任疏通老洪聽了心中雖不反對口中却仍就痛罵孽畜不止時模仁道這些氣憤話也不必說了如今的時世還有什麽理講老洪道這孽畜我養了他多少年吃了我多少飯穿了我多少衣替他一次兩次三次還了多少債直到了無可救藥時候我方纔狠心下辣手將他驅逐這種事在前清問官那裏能受理先打這孽畜二百大板再說……時模仁道老先生不必動怒不是這樣怎麽叫民國怎麽叫共和這種兒子告老子的事體就是文明他告了你你也無法倘若一堂兩堂不到改傳爲拘先吃一個眼前虧與你的名譽狠有損失自然以速爲是出幾個錢免免火嘗如你前年交易所風潮裏套進去蝕掉一筆就完了老洪被時模仁一勸兩勸到也覺得不錯於是就託了時模仁來向余仲虎疏通因此他便趕到余仲虎這裏來時模仁約略問了余仲虎幾句聽了余仲虎的口氣知道了一大半的意思時模仁道這事我瞧上去不難解決

（未完）

有正書局新出

中國名畫

第二十四集

本集爲中國美術之唯一出版物其精貴久荷社會稱譽近來風行歐美不脛而走而德國尤爲崇拜學校以本集爲圖畫教本其價值可知矣茲又新出第二十四集用新法珂羅版影印精美無比細目詳錄於下

● 蕭照雪柳樓台……（平等閣藏）
● 范中山雪景山水
● 趙子昂青綠山水人物
● 宋人無款古木遠山……（羅叔蘊先生藏）
● 鄭重達摩渡江圖……（清內府藏）
● 王烟客山水……（清內府藏）
● 仇十洲桃柳春波圖
● 王石谷小立竹樹
● 八大山人荷花鴛鴦……（曾農髯先生藏）
● 顧婷細筆山水……（平等閣藏）
● 郎世寧畫羚羊
● 藍田叔松柏……（清內府藏）
● 王石谷月舟小景……（鐵香閣藏）
● 石濤蘭石手卷
● 清高宗山水樹木……（清內府藏）
● 沈南蘋雙鳳
● 費曉樓仕女二幅……（徐凌雲先生藏）

中國名畫集 已出二十四集 每集一元五角
中國名畫外集 已出九十餘種 每種自五角至四元六角
袖珍名畫集 已出六種 每種六角
中堂 已出六十五種 每種自八角至三元二角
畫屏 已出十六種 每種自一元五角至四元六角

上海北京天津有正書局同啟

治咳 保肺漿

秋令爲新舊各病生發之時而以咳嗽爲尤甚，大概夏季所受風寒，或多飲涼品，寒氣侵入肺部，入秋即成咳症，患者以不甚介意，詎知肺爲呼吸要器，乃養命之本，久咳成癆，則危及生命，蓄咳嗽一症，初起治之極易，苟遷延日久，成爲宿疾，肺癆，肺萎，由此而生，故咳病初起，宜速服本藥房精製之（保肺漿）一藥，功能止咳化痰，潤肺生津，藥性和平，味頗適口，行銷有年，功效卓著，久經膾炙人口，無論初咳，久咳，乾咳，痰咳，氣喘，吐血，喉啞，音澀，以及小兒傷風咳嗽等症，均可統治，此藥百發百中，患者盍速購服，定獲奇效，

附告 保肺漿 每瓶 大一元 小七角五分

上海四馬路太和大藥房發行 各埠各藥房均有批發

晉帖

宋拓定武蘭亭肥本	珂羅版印宋仲溫藏	二元
宋拓定武蘭亭瘦本	珂羅版印何丹丘藏	一元
宋拓定武蘭亭序		二角五分
開皇本蘭亭序		二角
宋拓金剛經		三角
宋拓黃庭經		四角
王右軍黃庭經放大本		二角五分
思古齋足拓黃庭經蘭亭序		三角
青玉版十三行	珂羅版印常熟翁氏藏	八角
宋拓十三行		三角五分
玉版十三行原拓片	內府秘藏 中秋十三行	六角
唐拓十七帖		六角
宋拓十七帖		四角
宋拓河南本十七帖		四角
宋拓索靖月儀帖		二角
初拓爨寶子碑		二角

有正書局發行

電氣運動

可靠○安穩○活動○節儉○

工部電氣處（電力部福州路十七號）（電話中央二八三號）

惟用電氣運動

開胃消食藥

中胃集土也胃失健運宿穀不化膽汁有阻百症因之而起此藥能和胃健脾理濕化滯并助膽生汁以資消化專爲後天主治常服不輟自見身壯力強服法每日三次每次一調羹加溫水少許送下如神 大瓶一元 小瓶五角

上海大英醫院藥房製

上海銀行公會會員

上海大陸銀行

資本金 五百萬元
公積金 六十萬元
總行天津 分行 北京 上海 漢口 濟南 其他各 南京 下關 蘇州 通州 一律通匯

保管部 公債公司債股票商業票據及其他有價證券之保管並代取本息或賣買或承募
營業部 存款 放款 押匯 匯兌 貼現 代理收付款項 生金銀之買賣
儲蓄部 （一）活期儲蓄（二）定期儲蓄
貨棧部 專爲客商堆存貨物棧租極廉棧單可作押借款項利率公道均有詳細章程函索即寄

翁松禪手札

再版出書

共十冊中國上等連史紙精印定價三元

（此外尚有）

翁□溪手札墨蹟 一冊 六角
翁瓶廬覃溪詩稿 四冊 二元
翁覃溪鈞宋拓化度寺墨蹟 一冊 二角
翁叔平強書三譜墨蹟 一冊 四角
翁叔平隸書三種墨蹟 一冊 五角
翁叔平臨宜人墓誌墨蹟 一冊 四角
翁叔平大楷習字範本 一冊 一角
翁叔平行書習字範本 一冊 一角
翁叔平行書大壽字 一幅 八角
翁同和行楷書小對聯 四條 六角
翁同和行書小對聯 一幅 三角

有正書局發行